LOMBAK

6

112373 • SAYI: 2001-06 • EKİM 2001
FİYATI: 1 200 000 TL (KDV Dahil)

HARBİ MECMUA

www.lombak.com

LOMBAK
6
HARBİ MECMUA
BARUTER

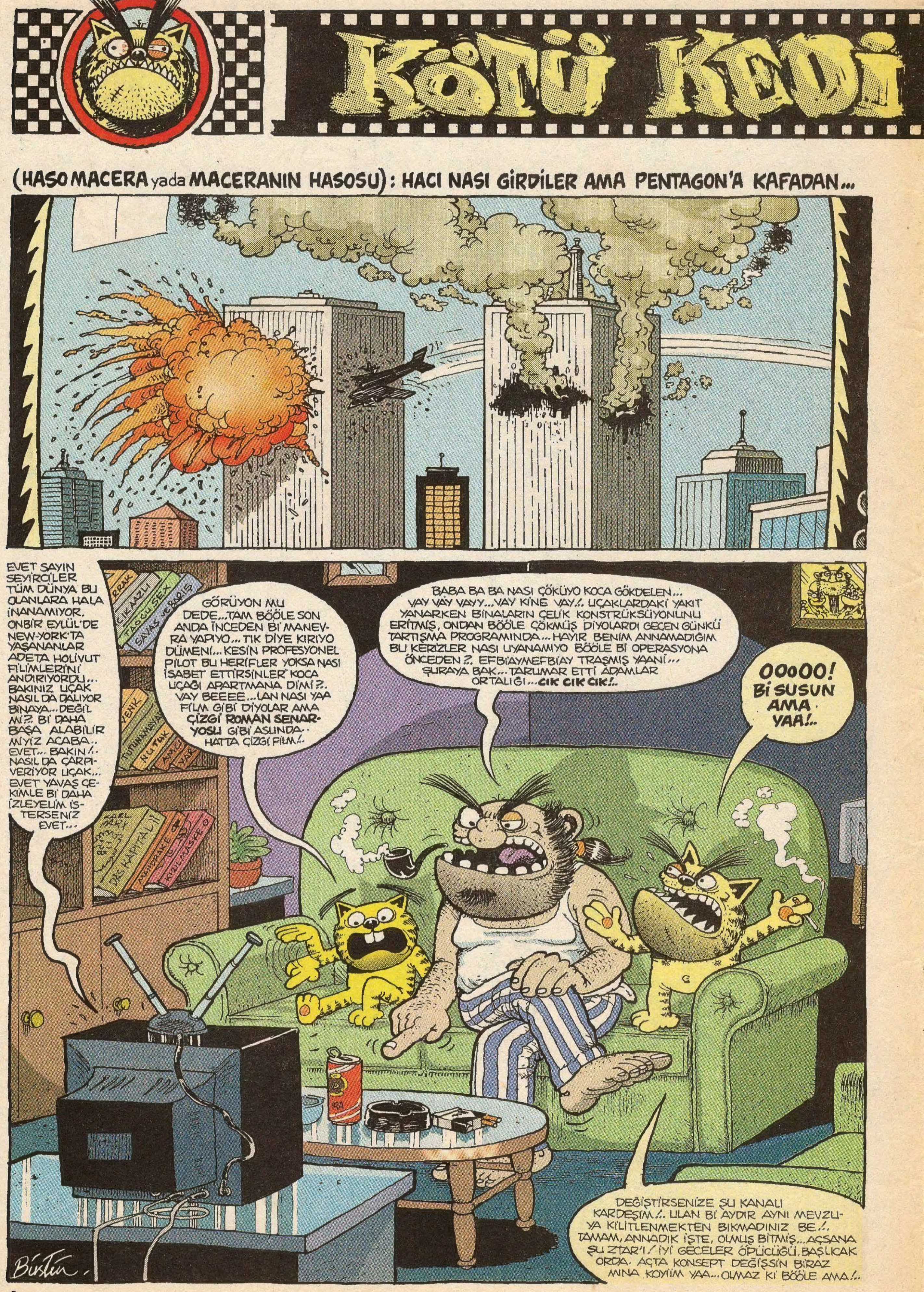
KÖTÜ KEDİ
(HASO MACERA yada MACERANIN HASOSU): HACI NASI GİRDİLER AMA PENTAGON'A KAFADAN...
EVET SAYIN SEYİRCİLER TÜM DÜNYA BU OLANLARA HALA İNANAMIYOR. ONBİR EYLÜL'DE NEW-YORK'TA YAŞANANLAR ADETA HOLİVUT FİLİMLERİNİ ANDIRIYORDU... BAKINIZ UÇAK NASIL DA DALIYOR BİNAYA... DEĞİL Mİ?.. Bİ DAHA BAŞA ALABİLİR MİYİZ ACABA.. EVET... BAKIN!.. NASIL DA ÇARPIVERİYOR UÇAK... EVET YAVAŞ ÇEKİMLE Bİ DAHA İZLEYELİM İSTERSENİZ EVET...
GÖRÜYON MU DEDE... TAM BÖÖLE SON ANDA İNCEDEN Bİ MANEVRA YAPIYO... TIK DİYE KIRIYO DÜMENİ!... KESİN PROFESYONEL PİLOT BU HERİFLER YOKSA NASI İSABET ETTİRSİNLER KOCA UÇAĞI APARTMANA DİMİ?.. VAY BEEEE... LAN NASI YAA FİLM GİBİ DİYOLAR AMA ÇİZGİ ROMAN SENARYOSU GİBİ ASLINDA.. HATTA ÇİZGİ FİLM!..
BABA BA BA NASI ÇÖKÜYO KOCA GÖKDELEN... VAY VAY VAYY... VAY KİNE VAY!.. UÇAKLARDAKİ YAKIT YANARKEN BİNALARIN ÇELİK KONSTRÜKSÜYONUNU ERİTMİŞ, ONDAN BÖÖLE ÇÖKMÜŞ DİYOLARDI GEÇEN GÜNKÜ TARTIŞMA PROGRAMINDA... HAYIR BENİM ANNAMADIĞIM BU KERİZLER NASI UYANAMIYO BÖÖLE Bİ OPERASYONA ÖNCEDEN ?.. EFBİAYMEFBİAY TRAŞMIŞ YAANİ... ŞURAYA BAK... TARUMAR ETTİ ADAMLAR ORTALIĞI... CIK CIK CIK!..
OOOOO! Bi SUSUN AMA YAA!..
DEĞİŞTİRSENİZE ŞU KANALI KARDEŞİM!.. ULAN Bİ AYDIR AYNI MEVZUYA KİLİTLENMEKTEN BIKMADINIZ BE!.. TAMAM, ANNADIK İŞTE, OLMUŞ BİTMİŞ... AÇSANA ŞU ZTAR'I! İYİ GECELER ÖPÜCÜĞÜ, BAŞLICAK ORDA. AÇTA KONSEPT DEĞİŞSİN BİRAZ MINA KOYİİM YAA... OLMAZ Kİ BÖÖLE AMA!..
Büstün

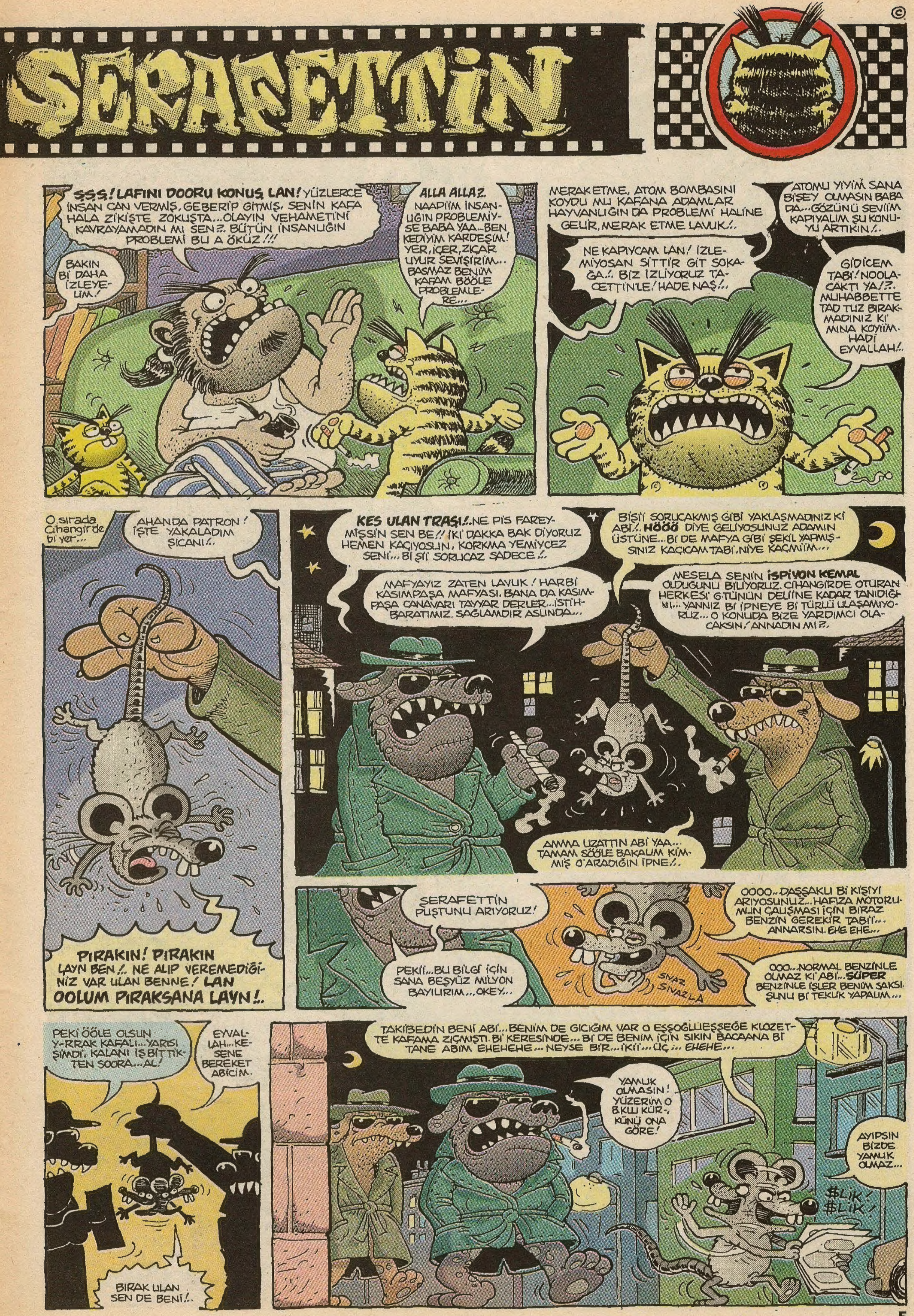

ŞERAFETTİN
ŞŞŞ! LAFINI DOORU KONUŞ LAN! YÜZLERCE İNSAN CAN VERMİŞ, GEBERİP GİTMİŞ. SENİN KAFA HALA ZİKİŞTE ZOKUŞTA...OLAYIN VEHAMETİNİ KAVRAYAMADIN MI SEN?. BÜTÜN İNSANLIĞIN PROBLEMİ BU A ÖKÜZ!!!
BAKIN Bİ DAHA İZLEYELİM!
ALLA ALLA?. NAAPİİM İNSANLIĞIN PROBLEMİYSE BABA YAA...BEN KEDİYİM KARDEŞİM! YER, İÇER, ZIÇAR UYUR SEVİŞİRİM... BASMAZ BENİM KAFAM BÖÖLE PROBLEMLERE...
MERAKETME, ATOM BOMBASINI KOYDU MU KAFANA ADAMLAR HAYVANLIĞIN DA PROBLEMİ HALİNE GELİR, MERAK ETME LAVUK!..
ATOMU YİYİM SANA BİŞEY OLMASIN BABA DA...GÖZÜNÜ SEVİİM KAPIYALIM ŞU KONUYU ARTIKIN!..
NE KAPIYCAM LAN! İZLEMİYOSAN SİTTİR GİT SOKAĞA!.. BİZ İZLİYORUZ TACETTİN'LE! HADE NAŞ!..
GİDİCEM TABİ! NOOLACAKTI YA!?. MUHABBETTE TAD TUZ BIRAKMADINIZ Kİ MINA KOYİİM. HADİ EYVALLAH!..
O sırada Cihangir'de bi yer...
AHANDA PATRON! İŞTE YAKALADIM ŞICANI!..
KES ULAN TRAŞI!.. NE PİS FAREYMİŞSİN SEN BE!! İKİ DAKKA BAK DİYORUZ HEMEN KAÇIYOSUN, KORKMA YEMİYCEZ SENİ... Bİ ŞİÎ SORUCAZ SADECE!..
BİŞİİ SORUCAKMIŞ GİBİ YAKLAŞMADINIZ Kİ ABİ!.. HÖÖÖ DİYE GELİYOSUNUZ ADAMIN ÜSTÜNE...Bİ DE MAFYA GİBİ ŞEKİL YAPMIŞSINIZ KAÇICAM TABİ. NİYE KAÇMIİM...
MAFYAYIZ ZATEN LAVUK! HARBİ KASIMPAŞA MAFYASI. BANA DA KASIMPAŞA CANAVARI TAYYAR DERLER...İSTİHBARATIMIZ SAĞLAMDIR ASLINDA...
MESELA SENİN İSPİYON KEMAL OLDUĞUNU BİLİYORUZ. CİHANGİRDE OTURAN HERKESİ G.TÜNÜN DELİİNE KADAR TANIDIĞINI... YANNIZ Bİ İPNEYE Bİ TÜRLÜ ULAŞAMIYORUZ... O KONUDA BİZE YARDIMCI OLACAKSIN! ANNADIN MI?.
AMMA UZATTIN ABİ YAA... TAMAM SÖÖLE BAKALIM KİMMİŞ O ARADIĞIN İPNE!..
PIRAKIN! PIRAKIN LAYN BEN!.. NE ALIP VEREMEDİĞİNİZ VAR ULAN BENNE! LAN OOLUM PIRAKSANA LAYN!..
ŞERAFETTİN PUŞTUNU ARIYORUZ!
OOOO.. DAŞŞAKLI Bİ KİŞİYİ ARIYOSUNUZ...HAFIZA MOTORUMUN ÇALIŞMASI İÇİN BİRAZ BENZİN GEREKİR TABİİ... ANNARSIN. EHE EHE...
PEKİİ...BU BİLGİ İÇİN SANA BEŞYÜZ MİLYON BAYILIRIM...OKEY...
SIVAZ SIVAZLA
OOO...NORMAL BENZİNLE OLMAZ Kİ ABİ...SÜPER BENZİNLE İŞLER BENİM SAKSI. ŞUNU Bİ TEKUK YAPALIM...
PEKİ ÖÖLE OLSUN Y-RRAK KAFALI...YARISI ŞİMDİ, KALANI İŞ BİTTİKTEN SOORA...AL!
EYVALLAH...KESENE BEREKET ABİCİM.
BIRAK ULAN SEN DE BENİ!..
TAKİBEDİN BENİ ABİ...BENİM DE GICIĞIM VAR O EŞŞOĞLUEŞŞEĞE KLOZETTE KAFAMA ZIÇMIŞTI. Bİ KERESİNDE... Bİ DE BENİM İÇİN SIKIN BACAANA Bİ TANE ABİM EHEHEHE... NEYSE BİR...İKİİ...ÜÇ... EHEHE...
YAMUK OLMASIN! YÜZERİM O B.KU KÜRKÜNÜ ONA GÖRE!
AYIPSIN BİZDE YAMUK OLMAZ...
$LIK! $LIK!

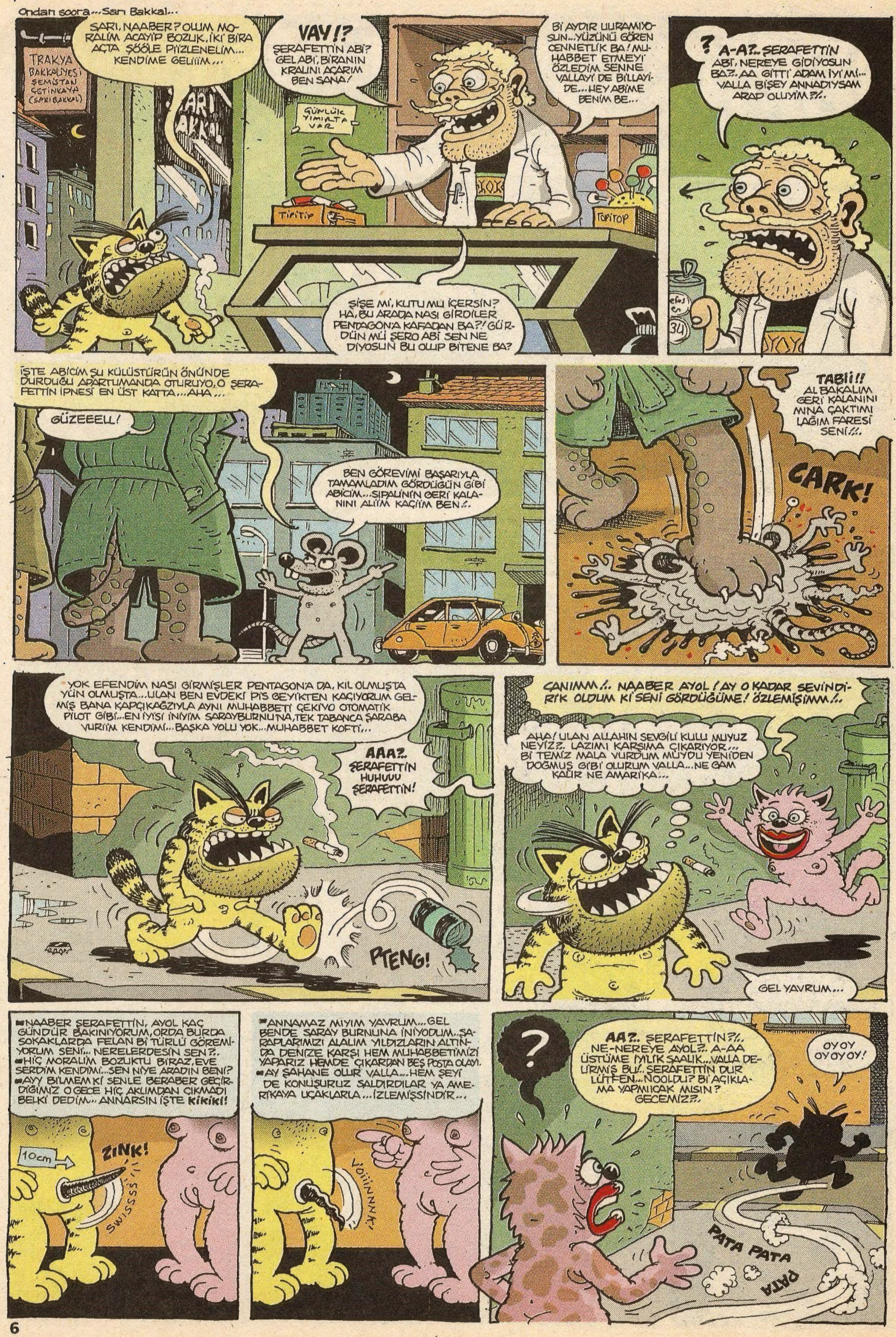
Ondan soora...Sarı Bakkal...
SARI, NAABER? OLUM MORALİM ACAYİP BOZUK. İKİ BİRA AÇTA ŞÖÖLE PİİZLENELİM... KENDİME GELİİİM...
TRAKYA BAKKALİYESİ ŞEMİSTAN ÇETİNKAYA (SARI BAKKAL)
VAY!? ŞERAFETTİN ABİ? GEL ABİ, BİRANIN KRALINI AÇARIM BEN SANA!
GÜNLÜK YIMIRTA VAR
TİRİTİP
TOPİTOP
Bİ AYDIR UURAMIYOSUN... YÜZÜNÜ GÖREN CENNETLİK BA! MUHABBET ETMEYİ ÖZLEDİM SENNE VALLAYİ DE BİLLAYİDE... HEY ABİME BENİM BE...
ŞİŞE Mİ, KUTU MU İÇERSİN? HA, BU ARADA NASI GİRDİLER PENTAGON'A KAFADAN BA?! GÜRDÜN MÜ ŞERO ABİ SEN NE DİYOSUN BU OLUP BİTENE BA?
? A-A?.. ŞERAFETTİN ABİ, NEREYE GİDİYOSUN BA?. AA GİTTİ ADAM İYİ Mİ... VALLA BİŞEY ANNADIYSAM ARAP OLUYİM?/.
İŞTE ABİCİM ŞU KÜLÜSTÜRÜN ÖNÜNDE DURDUĞU APARTUMANDA OTURUYO, O ŞERAFETTİN İPNESİ EN ÜST KATTA...AHA...
GÜZEEELL!
BEN GÖREVİMİ BAŞARIYLA TAMAMLADIM GÖRDÜĞÜN GİBİ ABİCİM...SIPALİNİN GERİ KALANINI ALIİM KAÇIİM BEN/.
TABİİ!! AL BAKALIM GERİ KALANINI MINA ÇAKTIMI LAĞIM FARESİ SENİ/!.
CARK!
YOK EFENDİM NASI GİRMİŞLER PENTAGON'A DA, KIL OLMUŞTA YÜN OLMUŞTA...ULAN BEN EVDEKİ PİS GEYİKTEN KAÇIYORUM GELMİŞ BANA KAPÇIKAĞZIYLA AYNI MUHABBETİ ÇEKİYO OTOMATİK PİLOT GİBİ...EN İYİSİ İNİYİM SARAYBURNU'NA, TEK TABANCA ŞARABA VURİİM KENDİMİ...BAŞKA YOLU YOK...MUHABBET KOFTİ...
AAA?.. ŞERAFETTİN HUHUUU ŞERAFETTİN!
PTENG!
CANIMM/.. NAABER AYOL! AY O KADAR SEVİNDİRİK OLDUM Kİ SENİ GÖRDÜĞÜME! ÖZLEMİŞİMM/.
AHA! ULAN ALLAHIN SEVGİLİ KULU MUYUZ NEYİZ?.. LAZIMI KARŞIMA ÇIKARIYOR... Bİ TEMİZ MALA VURDUM MUYDU YENİDEN DOĞMUŞ GİBİ OLURUM VALLA...NE GAM KALIR NE AMARİKA...
GEL YAVRUM...
-NAABER ŞERAFETTİN, AYOL KAÇ GÜNDÜR BAKINIYORUM, ORDA BURDA SOKAKLARDA FELAN Bİ TÜRLÜ GÖREMİYORUM SENİ... NERELERDESİN SEN?.
-HİÇ MORALİM BOZUKTU BİRAZ, EVE SERDİM KENDİMİ...SEN NİYE ARADIN BENİ?
-AYY BİLMEM Kİ SENLE BERABER GEÇİRDİĞİMİZ O GECE HİÇ AKLIMDAN ÇIKMADI BELKİ DEDİM... ANNARSIN İŞTE kikiki!
10cm
ZINK!
SWISSSS
-ANNAMAZ MIYIM YAVRUM...GEL BENDE SARAY BURNUNA İNİYODUM..ŞARAPLARIMIZI ALALIM YILDIZLARIN ALTINDA DENİZE KARŞI HEM MUHABBETİMİZİ YAPARIZ HEMDE ÇIKARDAN BEŞ POSTA OLAYI.
-AY ŞAHANE OLUR VALLA...HEM ŞEYİ DE KONUŞURUZ SALDIRDILAR YA AMERİKAYA UÇAKLARLA...İZLEMİŞSİNDİR...
ŞOİİİNNNK!
?
AA?.. ŞERAFETTİN?/. NE-NEREYE AYOL?.. A-AA ÜSTÜME İYİLİK SAALIK...VALLA DELİRMİŞ BU/. ŞERAFETTİN DUR LÜTFEN...NOOLDU? Bİ AÇIKLAMA YAPMIICAK MISIN? GECEMİZ?.
OYOY OYOYOY!
PATA PATA PATA

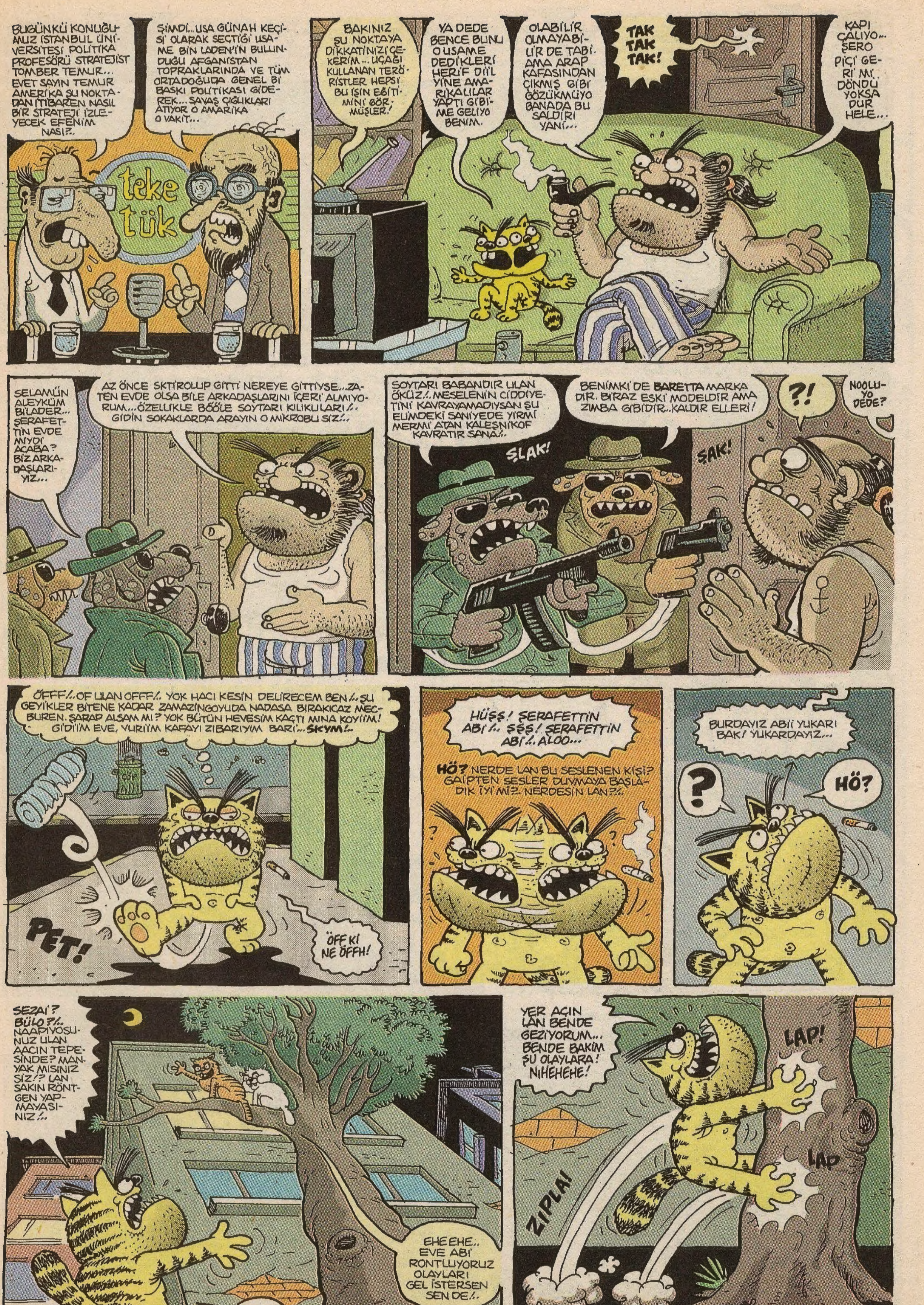
BUGÜNKÜ KONUĞUMUZ İSTANBUL ÜNİVERSİTESİ POLİTİKA PROFESÖRÜ STRATEJİST TOMBER TEMUR... EVET SAYIN TEMUR AMERİKA ŞU NOKTADAN İTİBAREN NASIL BİR STRATEJİ İZLEYECEK EFENİM NASI!?..
ŞİMDİ... USA GÜNAH KEÇİSİ OLARAK SEÇTİĞİ USAME BİN LADEN'İN BULUNDUĞU AFGANİSTAN TOPRAKLARINDA VE TÜM ORTADOĞUDA GENEL Bİ BASKI POLİTİKASI GİDEREK... SAVAŞ ÇIĞLIKLARI ATIYOR O AMARİKA O VAKIT...
teke tük
BAKINIZ ŞU NOKTAYA DİKKATİNİZİ ÇEKERİM... UÇAĞI KULLANAN TERÖRİSTLER HEPSİ BU IŞIN EĞİTİMİNİ GÖRMÜŞLER!
YA DEDE BENCE BUNU O USAME DEDİKLERİ HERİF DİİL YİNE AMARİKALILAR YAPTI GİBİME GELİYO BENİM.
OLABİLİR OLMAYABİLİR DE TABİ. AMA ARAP KAFASINDAN ÇIKMIŞ GİBİ GÖZÜKMÜYO BANADA BU SALDIRI YANİ...
TAK TAK TAK!
KAPI ÇALIYO... ŞERO PİÇİ GERİ Mİ DÖNDÜ YOKSA DUR HELE...
SELAMÜN ALEYKÜM BİLADER... ŞERAFETTİN EVDE MİYDİ ACABA? BİZ ARKADAŞLARIYIZ...
AZ ÖNCE SKTİROLUP GİTTİ NEREYE GİTTİYSE... ZATEN EVDE OLSA BİLE ARKADAŞLARINI İÇERİ ALMIYORUM... ÖZELLİKLE BÖÖLE SOYTARI KILIKLILARI!.. GİDİN SOKAKLARDA ARAYIN O MİKROBU SİZ!..
SOYTARI BABANDIR ULAN ÖKÜZ!.. MESELENİN CİDDİYETİNİ KAVRAYAMADIYSAN ŞU ELİMDEKİ SANİYEDE YİRMİ MERMİ ATAN KALEŞNİKOF KAVRATIR SANA!..
ŞLAK!
BENİMKİ DE BARETTA MARKADIR. BİRAZ ESKİ MODELDİR AMA ZIMBA GİBİDİR.. KALDIR ELLERİ!
ŞAK!
?!
NOOLUYO DEDE?
ÖFFF!.. OF ULAN OFFF!.. YOK HACI KESİN DELİRECEM BEN!.. ŞU GEYİKLER BİTENE KADAR ZAMAZİNGOYUDA NADASA BIRAKICAZ MECBUREN. ŞARAP ALSAM MI? YOK BÜTÜN HEVESİM KAÇTI MINA KOYİİM! GİDİİM EVE, YURİİM KAFAYI ZIBARIYIM BARİ... SKYM!..
ÇÖP
PET!
ÖFF Kİ NE ÖFFH!
HÜŞŞ! ŞERAFETTİN ABİ!.. ŞŞŞ! ŞERAFETTİN ABİ!.. ALOO...
HÖ? NERDE LAN BU SESLENEN KİŞİ? GAİPTEN SESLER DUYMAYA BAŞLADIK İYİ Mİ?.. NERDESİN LAN?!..
BURDAYIZ ABİİ YUKARI BAK! YUKARDAYIZ...
?
HÖ?
SEZAİ? BÜLO?!.. NAAPIYOSUNUZ ULAN AACIN TEPESİNDE? MANYAK MISINIZ SİZ!? LAN SAKIN RÖNTGEN YAPMAYASINIZ!..
EHE EHE.. EVE ABİ RONTLUYORUZ OLAYLARI GEL İSTERSEN SEN DE!..
YOK YAA!..
YER AÇIN LAN BENDE GEZİYORUM... BENDE BAKİM ŞU OLAYLARA! NIHEHEHE!
LAP!
LAP
ZIPLA!

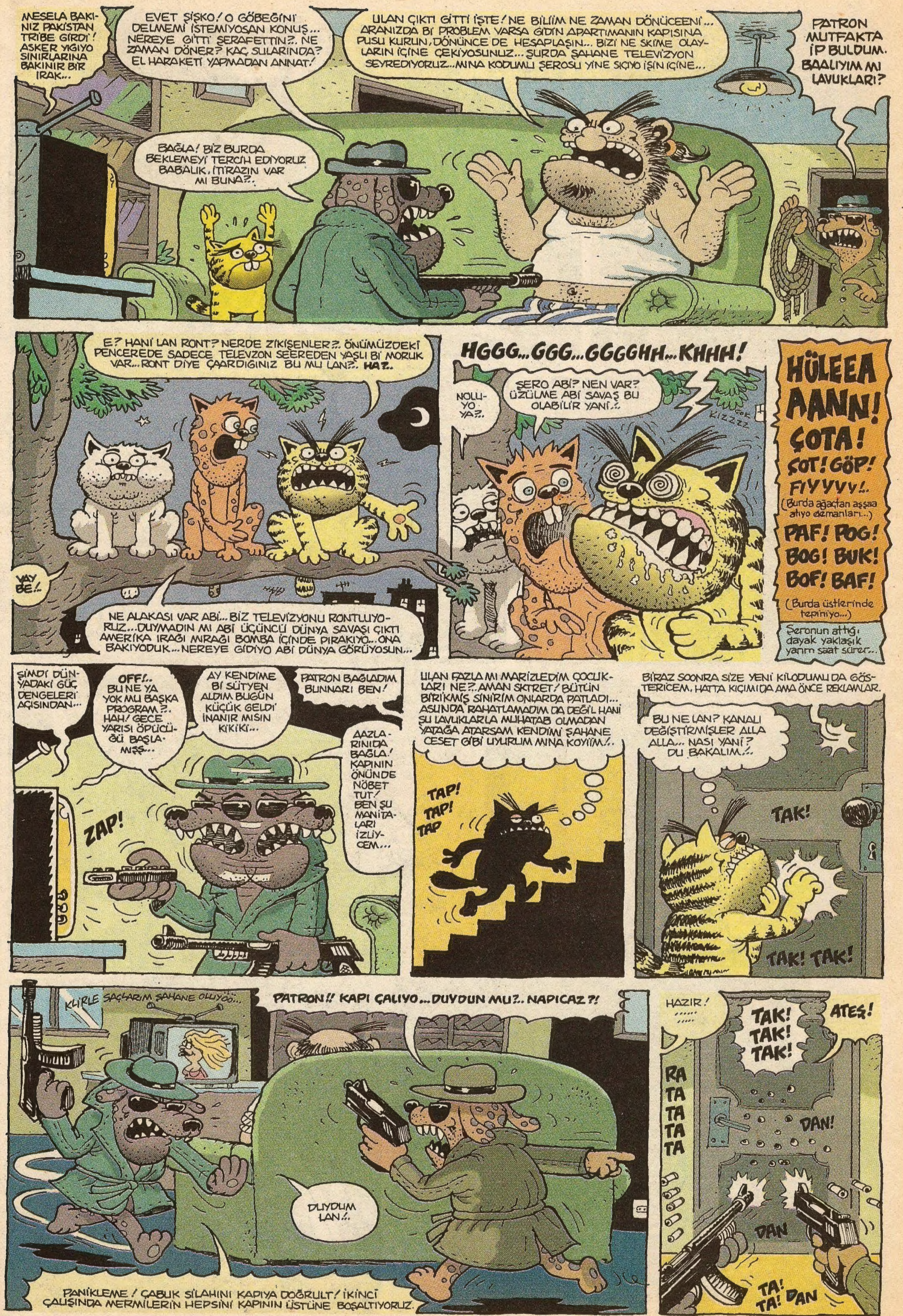
MESELA BAKINIZ PAKİSTAN TRİBE GİRDİ! ASKER YIĞIYO SINIRLARINA BAKINIR BİR IRAK...
EVET ŞİŞKO! O GÖBEĞİNİ DELMEMİ İSTEMİYOSAN KONUŞ... NEREYE GİTTİ ŞERAFETTİN?.. NE ZAMAN DÖNER? KAÇ SULARINDA? EL HARAKETİ YAPMADAN ANNAT!
ULAN ÇIKTI GİTTİ İŞTE! NE BİLİİM NE ZAMAN DÖNÜCEENİ... ARANIZDA Bİ PROBLEM VARSA GİDİN APARTIMANIN KAPISINA PUSU KURUN, DÖNÜNCE DE HESAPLAŞIN... BİZİ NE SKİME OLAYLARIN İÇİNE ÇEKİYOSUNUZ... ŞURDA ŞAHANE TELEVİZYON SEYREDİYORUZ... MINA KODUMU ŞEROSU YİNE SIÇIYO İŞİN İÇİNE...
PATRON MUTFAKTA İP BULDUM. BAALIYIM MI LAVUKLARI?
BAĞLA! BİZ BURDA BEKLEMEYİ TERCİH EDİYORUZ BABALIK. İTİRAZIN VAR MI BUNA?..
E? HANİ LAN RONT? NERDE ZİKİŞENLER?.. ÖNÜMÜZDEKİ PENCEREDE SADECE TELEVZON SEEREDEN YAŞLI Bİ MORUK VAR... RONT DİYE ÇAARDIĞINIZ BU MU LAN?.. HA?..
NE ALAKASI VAR ABİ... BİZ TELEVİZYONU RONTLUYORUZ... DUYMADIN MI ABİ ÜÇÜNCÜ DÜNYA SAVAŞI ÇIKTI AMERİKA IRAĞI MIRAĞI BOMBA İÇİNDE PIRAKIYO... ONA BAKIYODUK... NEREYE GİDİYO ABİ DÜNYA GÖRÜYOSUN...
HGGG... GGG... GGGGHH... KHHH!
NOLLUYO YA?..
ŞERO ABİ? NEN VAR? ÜZÜLME ABİ SAVAŞ BU OLABİLİR YANİ...
HÜLEEA AANN! ÇOTA! ÇOT! GÖP! FIYYYY!..
(Burda ağaçtan aşşaa atıyo ezmanları...)
PAF! POG! BOG! BUK! BOF! BAF!
(Burda üstlerinde tepiniyo...)
Şeronun attığı dayak yaklaşık yarım saat sürer...
ŞİMDİ DÜNYADAKİ GÜÇ DENGELERİ AÇISINDAN...
OFF!.. BU NE YA YOK MU BAŞKA PROGRAM?.. HAH! GECE YARISI ÖPÜCÜĞÜ BAŞLAMIŞŞ...
AY KENDİME Bİ SÜTYEN ALDIM BUGÜN KÜÇÜK GELDİ İNANIR MISIN KİKİKİ...
PATRON BAĞLADIM BUNNARI BEN!
AAZLARINIDA BAĞLA! KAPININ ÖNÜNDE NÖBET TUT! BEN ŞU MANİTALARI İZLİYCEM...
ZAP!
ULAN FAZLA MI MARİZLEDİM ÇOCUKLARI NE?.. AMAN SKTRET! BÜTÜN BİRİKMİŞ SİNİRİM ONLARDA PATLADI... ASLINDA RAHATLAMADIM DA DEĞİL HANİ ŞU LAVUKLARLA MUHATAB OLMADAN YATAĞA ATARSAM KENDİMİ ŞAHANE CESET GİBİ UYURUM MINA KOYİİM!..
TAP! TAP! TAP
BİRAZ SOONRA SİZE YENİ KİLODUMU DA GÖSTERİCEM. HATTA KIÇIMIDA AMA ÖNCE REKLAMLAR.
BU NE LAN? KANALI DEĞİŞTİRMİŞLER ALLA ALLA... NASI YANİ? DU BAKALIM!..
TAK!
TAK! TAK!
KLİRLE SAÇLARIM ŞAHANE OLUYOO...
PATRON!! KAPI ÇALIYO... DUYDUN MU?.. NAPICAZ?!
DUYDUM LAN!..
PANİKLEME! ÇABUK SİLAHINI KAPIYA DOĞRULT! İKİNCİ ÇALIŞINDA MERMİLERİN HEPSİNİ KAPININ ÜSTÜNE BOŞALTIYORUZ.
HAZIR!
TAK! TAK! TAK!
ATEŞ!
RA TA TA TA TA TA
DAN!
DAN
TA! TA! DAN

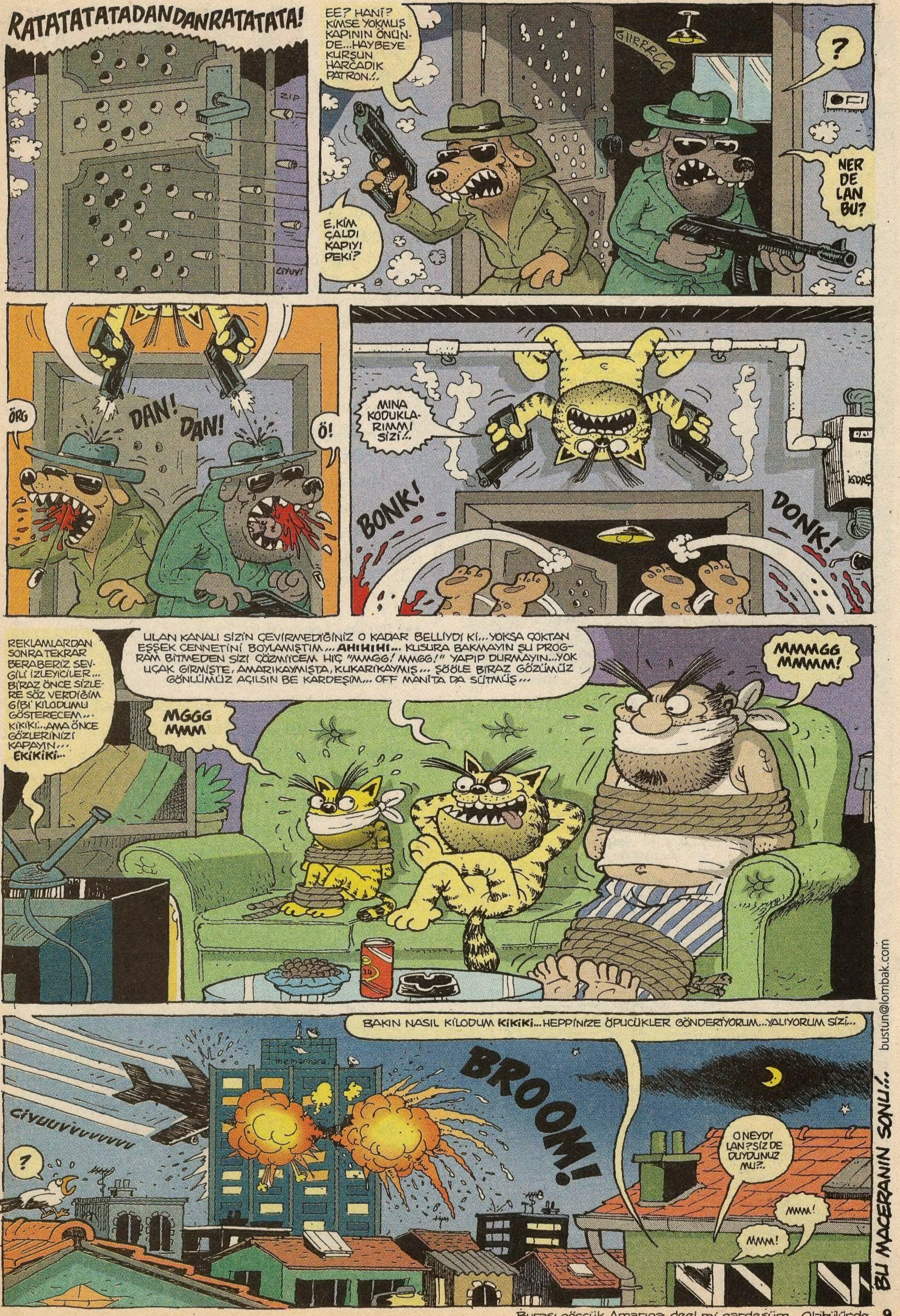

BU MACERANIN SONU!..

bustun@lombak.com

İTİRAFIM VAR!

Alican Kırmızı

Bu köşede yazdıklarım aslında sol tarafımdaki görevli melek tarafından günah defterime yazılan şeylerdir... Evet, bir gün öldüğüm zaman ne tarafa gideceğim belirlensin diye "Günahlar Defterim " getirildiğinde bu defterde yazanlara fani tarafta birileri paralar ödüyor. Peki ben paraları ne yapıyorum sizce?... Söyleyeyim. Tam beş tane talebe okutuyorum. Evet yanlış okumadınız... Demek ki neymiş?... İnsan yaptığı pisliklerle hayırlara vesile olabilirmiş...

••• Annemlerin yazlığının çok yakınında bir çay bahçesi vardı. Ve sürekli iğrenç arabesk müzikler çalıyorlardı... Ben de bir gün ezan okunma sesini teybe kaydettim... Ve yarım saatte bir teybi pencereye yaklaştırıp teypteki ezan sesini açıyordum. Böylece ezan okunduğundan dolayı o iğrenç müziği kapatmak zorunda kalıyorlardı... :))))

••• Eve gelip buzdolabındaki bulduğu her şeyi yiyen okul arkadaşıma yaptığım pislik ise hiç unutamadığım bir pisliktir... Bir gün yine eve geldiğimde buzdolabına baktığımda bir gün önce aldığım salamın yarısını yemiş olduğunu sinirim bozularak gördüm... Hiç bozuntuya vermeden arkadaşın yanına gittim ve sanki gizli bir ibneymişim gibi itirafta bulundum... Şaşırdı ama olabilir tabii bu senin cinsel tercihin gibi beylik laflar etti... Taa ki, dün gece buzdolabındaki o iri macar salamını kötüme sokmak suretiyle zevklendiğimi söyleyene kadar... :))))

••• Alt katımızdaki Osman amcaya küçüklüğümden beri gıcığımdır. (Topumu kestiğinden beri diyebilirim...) Sık sık çatıya çıkıp Osman amcanın televizyon anteniyle oynayarak ayarını bozarım... O da maymun gibi paso çatıya çıkıp anteni ayarlamaya çalışır. Öküz gibi böğürerek karısı Semra teyzeye "Semraaaa oldumuuuu!?..." diye seslenir. Semra teyze de genellikle; "Olmadııı!... Biraz daha çevirip, oynaaa!..." diye bağırır... Bu pisliği halen sürdürüyorum... Çatıdaki kiremitlere ne zaman kayganlaştırıcı bir madde dökerim bilemem?... :))))

••• Benim köpeği çiftleştirmek için uygun bir dişi eş arıyordum... Tüketici Gazetesine ilan vermiştim o zaman... Ve bir kadın aradı... Kendisinin de dişi bir köpeği olduğunu söyledi. Tarih ve yer vererek randevüleştik... Ama lavuk karı gelmedi... Beni böyle tam beş kere randevü verdirip sallamıştı... Ehh artık günah benden gitmişti... Altıncı randevüye giderken, benim köpeğin alete japon yapıştırıcı sürmek fikri aklımdan geçmedi değil ama sırf köpeğimi düşünerek bundan vazgeçtim, daha başka bir pislik yapmıştım... Pisliğim şöyleydi... Benim köpekle kadının köpeği iş tutarken hesapta benim köpeği motive etmek amacıyla bir takım sözler söylüyordum... "Hadi oğlum geçir ona!... Kökle bakiim!... Oo-ohhh!... Dibine kadar yerleştir oğlum..." gibi... Kadının yüzü, köpeklerin zikişi boyunca bir bukalemun gibi açıktan koyuya doğru kırmızının tüm tonlarına girdi... :))))

••• İki yaz önce annemlerin yazlığına götürdüğüm gitarı maalesef iki ay kursa gitmeme rağmen berbat çalıyordum... Sonunda çözümü bulmuştum... Gitarın içine yerleştirdiğim küçük bir teybi çalıştırarak teypten çıkan gitar seslerini kendim çalıyormuş ayağına yatarak yaz boyunca 12 manita götürmüştüm... :))))

••• Bu itiraf değil, komik bir olayın görgü şahitliği... İstiklal Caddesi'nden son iki ayda geçenler bilir. İşçi Partisi'nin bir standı var, imza topluyorlar... "Amerikan Dolar'ına Hayır..." kampanyası var... Ve iki Amerikalı (olduğunu zannediyorum. Gerçi İngiliz veya İtalyan olsa ne fark eder ki?...) ne zannettilerse, o standa gidip imza attılar... :))))

E-mail'le Gelen Pislik İtirafları...

Bu ay maillere bir daldım da, bayaa göndermişsiniz ha... Tam 143 adet... Yirmi adette bir adet iyi çıktı... Ehh bin bereket...

•• Bir keresinde bir dönerciye gittiğimde döner için tam 45 dakika beklemiştim ve garsonun lavuk lavuk konuşmasına hepten sinirlenip kalkmıştım. Ama intikamımı gece o dönercinin tabelasındaki "Yaprak Döner" yazısının P'sini R yaparak almıştım... :))))
Gönderen: Esra Basalan.

•• Ben sık sık Profilo Alışveriş Merkezi'ne takılırım. Ve kapıdaki güvenlikçi karının çantama bakmasına uyuz oluyorum... Bir gün çantama boklu donlarımı koydum ve güvenlikçi karıya açıp gösterdiğimde kıpkırmızı olmuştu...:))))
Gönderen: Cengiz.

•• Şaka malzemeleri satan bir yerden "On saniye sonra uçan şaka mürekkeplerinden" almıştık. İçindeki mürekkep bittikten sonra şişenin içine gerçek mürekkep doldurduk ve sınıftan Timur isimli bir arkadaşa, birine şaka yapması için verdik. Timur'da gitti, ingilizce öğretmeninin eteğine döktü mürekkebi ve sonra şişeyi göstererek onun bir şaka mürekkebi olduğunu söyledi öğretmene... Ama aradan değil on saniye, bir saat geçtiği halde mürekkep uçmamıştı... Timur disipline uçmuştu... :))))
Gönderen: Selma & Handan.

•• Biz üç arkadaş otobüsle şehirlerarası bir yolculuk yapacaktık. Olayımız şu, evde menemen yaptık... Otobüse bindik... Menemen kusmuğa benzediği için öne torbaya eğilen arkadaşımız daha sonra kusuyormuş gibi yaptı... Ve finalde yolcuların dehşetli bakışları altında poşetteki menemeni üç arkadaş ekmeğe banarak şapır şupur yedik...:))))
Gönderen : Kemal Sarıoğlu.

•• Abim ve yengemin çocukları olan Ulaş tam bir piç kurusu... Abimlerde kaldığım gecelerde Ulaş'a masallar anlatıyorum... Ama biraz değişik olarak... Mesela; Pamuk Prenses ve Yedi Cüceler masalında Pamuk Prenses sürekli cücelerle alay eden hayvan bir karı... Kırmızı Başlıklı Kız masalında kızın babaannesi zavallı kurtları yiyen bir morukken, Külkedisi masalında Sinderella saat onikide Kurt kadına dönüşen bir kan içici oluyor... :))))
Gönderen : Tercan Z.

•• İçtikten sonra içine işediğimiz bira şişesini garsonu çağırıp bu soğuk değil diye geri verdik...Salak, şişeyi dıştan elleyip evet abi bu sıcakmış deyip bir şişe soğuk bira getirdi... Üç saat sonra bir müşteri garsonu dövüyordu... :))))
Gönderen: Çeşme'li iki okur...

alican@lombak.com

KAHRAMAN BARUT
yazan ve çizen: «Bizzat kendisi»
SÜT ve KURABİYE ÖYKÜLERİ
Bu öykünün adı: ÇİFTEKAVRULMUŞ
OYNAYANLAR:
BU BEN
O BEN
MİKİ
ASPİRİN İLE FADİK
SARGI BEZİ
Dön sağa, dön sola, bi türlü uyku tutmuyordu anasını satiim. Derhal bi plan yaptım...
Hımm!.. Dön sağa, dön sola, bi türlü uyku tutmuyo...
UYKU ÇOK İYİ B.ŞEY
zzzzz
...Derhal bi plan yapiim de uykum tutsun bari!..
zzzzz
zzzzz
Planıma göre dışarda dolaşmaya çıkacaktım. Böylece yorulup uykum gelicekti...
Dolaşa dolaşa yoruliim de, uykum gelsin bari...
yastık niye ki?
Barut gece dolaşmaya çıktııı!.. Barut gece dolaşmaya çıktıııı!..
Başıma gelecekleri nerden bilebilirdim? Hayat sürprizlerle doluymuş meğersem.
Dur azıcık daha yoruliim de iyice bi uykum gelsin bari
Neetçen yastığı?
Şöyle biraz daha yüriim de iyce yorulup güzelcene bi uyuyim bari
Yastığı neetçen?
Olucak şey diildi. İkimiz de şamşırdık kaldık!..
Amaniiin bu ne?..
Düştü yastık!
Amaniiin o ne?..
Yastık düştü!
Amanin bu neeee?... Amanin o neeee?...

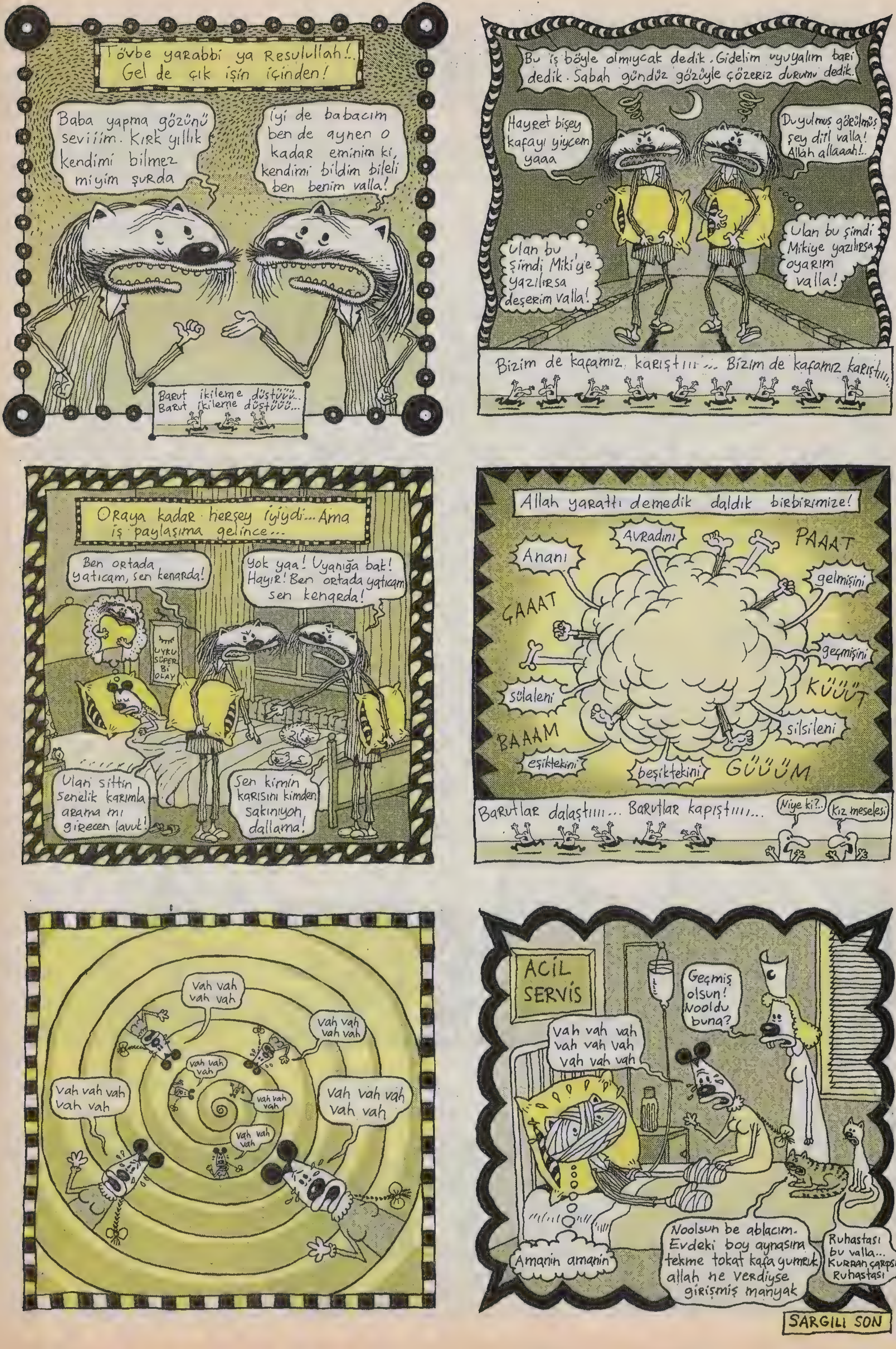

baruter@lombak.com

MACERAYI SEVEN ADAM
ANATOMİKKOMİK PRODAKŞIN SUNAR...
KUP!
RUCE LEE
JUDO KURSUMUZDAKİ İLK GÜNÜNÜZ HAYIRLI OLSUN... BUGÜNLÜK BİZİ İZLEMEKLE YETİNİN... SİZE YARIN YENİ Bİ KARETE ELBİSESİ VE KUŞAK TEMİN EDERİM... BUYRUN ŞÖYLE ARKA TARAFLARA GEÇEBİLİRSİNİZ!..
GEÇİYİM DE BU NE KESİF KOKU BÖYLE YAHU?
NE KOKUSU?..
MANTARLI AYAK KOKUSUYLA HARMANLANMIŞ OSURUK KOKUSU!..
TEESSÜF EDERİM ORTAMIMIZ TEMİZDİR... GÜNDE İKİ KUTU SPREY SIKIYOM BURAYA!
NE YANİ BEN YALAN MI SÖYLÜYORUM ŞİMDİ?.. ÖÖFF!.. BEN DAHA FAZLA DURAMIYCAM BU AHIRDA! VERİN ŞU AİDATIMI GİDİYİM HAYVAN HERİFLER SİZİ YAA!.. ÖF BE ÖÖFFF!..
SEN NE BİÇİM KONUŞUYOSUN LAN ÖYLE?.. KİMSİN LAN SEN ARTİS!..
ADIM MACERAYI SEVEN ADAM. OSURUK BÖCEĞİ!
DEMEK ÖYLE!.. SALDIRIN ARKADAŞLAR! KIRIN KEMİKLERİNİ İTİN!..
AHA! MACERA GELİYO!..
KUP!
GELİN ULAN GELİN! KRALINA BADEM SUYU! KİYAA!
HİAAEE!
VAY BE HERİF YAMANMIŞ... BENCE HİÇ BULAŞMIYALIM BU OLAYA ABİ... BİZİ ENTERESE ETMEZ...
ŞAAT! ŞOTARK!
GEL ULAN GEL NAPICAKSIN HA?! AL BAKALIM!
UHH!
Yarım saat sonra...
KARATE-DO TEKVANDO JUDO-AİKİDO
GEL LAN BURAYA OYUCAM OLUM SENİ!..
HADİ LAN!.. AT-ARABASI DAHA ON FIRIN EKMEK YEMEN LAZIM! HAHA HA!
HASSKTİR! NASIL DA UNUTTUM YAA?!
CLAH CİCİ KIIZ CICİLİ BİCİLİ
BUGÜN İNTERNETTE ÇETLEŞTİĞİM MANİTAYLA BULUŞACAKTIM...
Gülhane Parkında buluşan çift... Hayvanların olduğu bölüme doğru yönelir...
SAÇIN FOTOĞRAFINDAKİNDEN FARKLIYMIŞ...
EVET DAHA YENİ BOYATTIM GÜNKÜ!
NASIL GÜZEL OLMUŞ MU?..
HI HI HARİKA OLMUŞ...
E NERDE BU HAYVANLAR?.. BU NE BİÇİM HAYVANAT BAHÇESİ BÖYLE?..
HERALDE SOĞUKTAN İNLERİNİN İÇİNE ÇEKİLDİLER... YAZIK!..
MADEM BİŞEY GÖREMİCEZ GİDELİM O ZAMAN BURDAN...
DUR BİRAZ! BEN ŞAHSEN ÇOK MERAK ETTİM... ORDA BİR SIBIRYA KURDU VAR MI YOK MU DİYE.
İZNİNİZLE ÇANTANIZDAKİ MAKASI KULLANICAM.
KESS!
TEL KES!
Makas yardımıyla telleri kesen macerayı seven adam, ve kız kafese girer...
AY GERÇEKTEN VARSA BİZİ ISIRMAZ DI MI?..
KORKMA BİŞEY OLMAZ!
VOFF! VOFF! HIRRR!
VOFF!
MACERAA!
KUP!

Bitti

custun@lombak.com

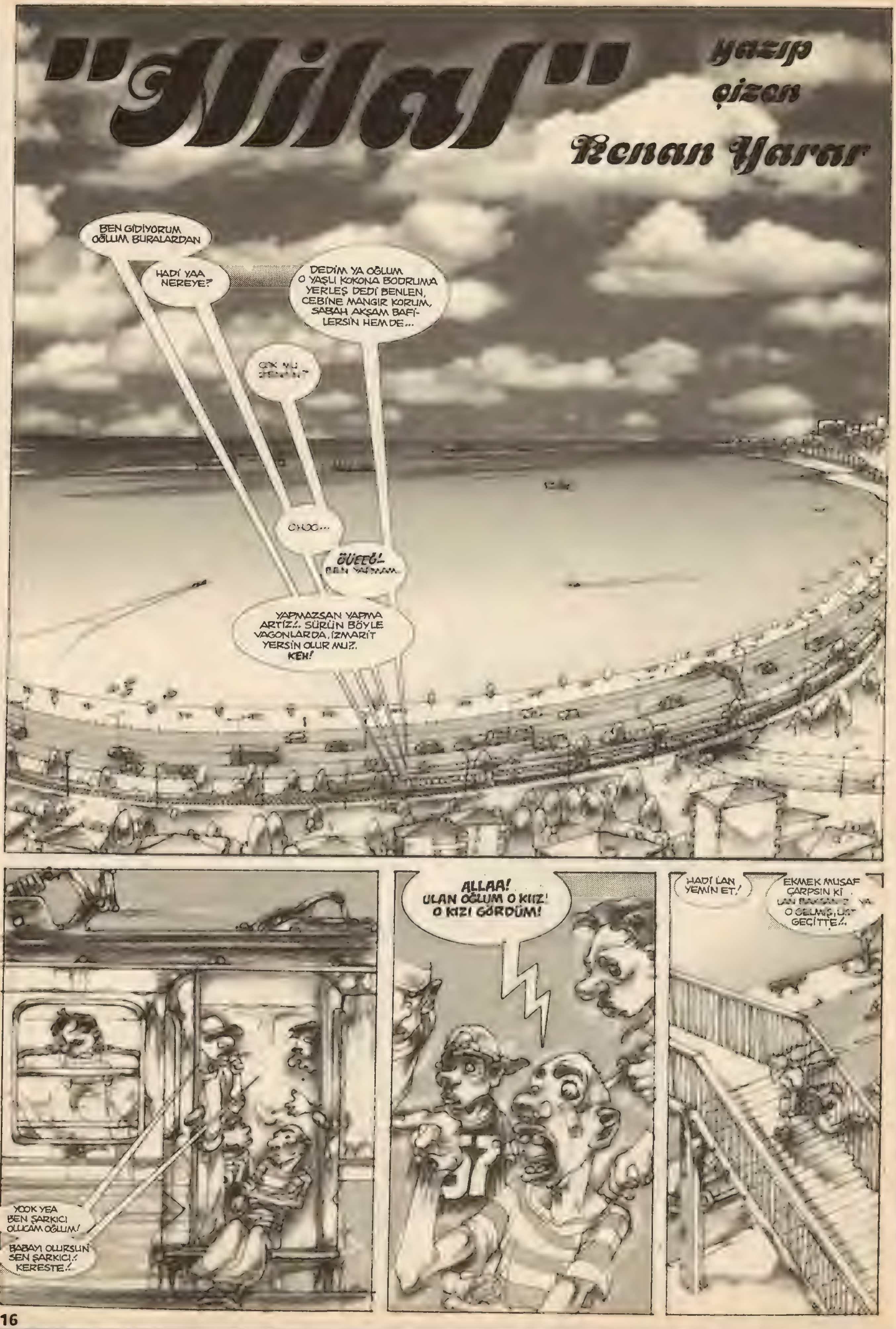
"Hilal"
yazıp çizen Kenan Yarar
BEN GİDİYORUM OĞLUM BURALARDAN
HADİ YAA NEREYE?
DEDİM YA OĞLUM O YAŞLI KOKONA BODRUMA YERLEŞ DEDİ BENLEN, CEBİNE MANGIR KORUM, SABAH AKŞAM BAFİLERSİN HEMDE...
CHOC...
ÖÜEEĞ!..
YAPMAZSAN YAPMA ARTİZ!.. SÜRÜN BÖYLE VAGONLARDA. İZMARİT YERSİN OLUR MU?. KEH!
YOOK YEA BEN ŞARKICI OLLUCAM OĞLUM!
BABAYI OLURSUN SEN ŞARKICI!. KERESTE!.
ALLAA! ULAN OĞLUM O KIIZ! O KIZI GÖRDÜM!
HADİ LAN YEMİN ET!
EKMEK MUSAF ÇARPSIN Kİ
GEÇİTTE!.

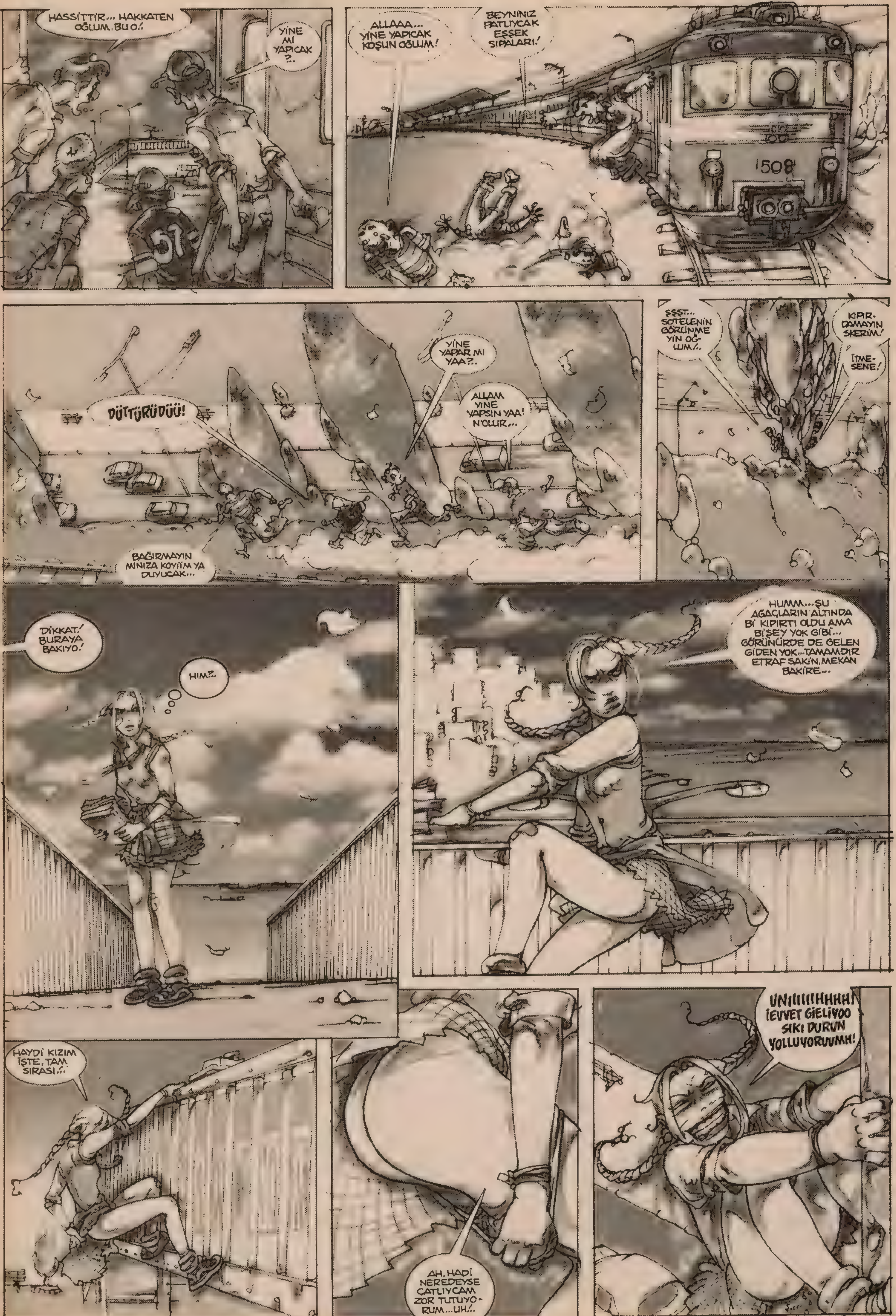

HASSİTTİR... HAKKATEN OĞLUM. BU O./.
YİNE Mİ YAPICAK ?..
ALLAAA... YİNE YAPICAK KOŞUN OĞLUM!
BEYNİNİZ PATLIYCAK EŞŞEK SIPALARI./
1508
DÜTTÜRÜDÜÜ!
YİNE YAPAR MI YAA?..
ALLAM YİNE YAPSIN YAA! N'OLUR...
BAĞIRMAYIN MINIZA KOYİİM YA DUYUCAK...
ŞŞŞT... SOTELENİN GÖRÜNME YİN OĞ-LUM/..
KIPIR-DAMAYIN SKERİM!
İTME-SENE!
DİKKAT! BURAYA BAKIYO!
HIM?
HUMM...ŞU AGAÇLARIN ALTINDA Bİ KIPIRTI OLDU AMA Bİ ŞEY YOK GİBİ... GÖRÜNÜRDE DE GELEN GİDEN YOK...TAMAMDIR ETRAF SAKİN. MEKAN BAKİRE...
HAYDİ KIZIM İŞTE, TAM SIRASI./.
AH, HADİ NEREDEYSE ÇATLIYCAM ZOR TUTUYO-RUM...UH/.
UNIIIIIHHHH! İEVVET GİELİYOO SIKI DURUN YOLLUYORUVMH!

ÜZGÜNÜM, NE GEZEER. BÜTÜN OKULDA CURCUNA VARDI. ÖĞRETMENLERİN HEPSİ ZEHİRLENMİŞ. DÜŞÜNSENE AMA ÇOK GARİP, KİMLİĞİ BELİRSİZ BİRİ BÜTÜN ÖĞRETMENLERE DIŞARDAN KEBAP ISMARLAMIŞ, BİZİMKİLER BELEŞE KEBABA YUMULUNCA TOPU HASTANEYİ BOYLADI. BİZE DE BÜTÜN DERSLERİ KAYNATMAK DÜŞTÜ.
HEM YAĞMUR YAĞICAK. HADİ SİZE GİDELİM...
NE BOK YİYCEZ
SEN ONU BANA BIRAK!.. HAHAY!..
AY SENİN YANINDA BEN MUTLUYUM YAA... ÇOK ÖZGÜRSÜN YA. UU
EYOOO!..
ÜNİFORMALARINI ABİ, MUTLULUK BU, FREE NUDE, KAYGISIZ, ÇIRILÇIPLAK... VCD'NİZ VARSA SÜPER OLLICAK KIZIM..
ZOİNK ZOİNK
BAAK YANIMDA NELER VAR... AĞBİ TAKILDIĞIM Bİ ÇOCUK VAR, ARŞİVİ VAR, BEN VERİYORUM O DA BANA VERİYOR... EN ATEŞLİLERİ SEYREDERİZ
AMAAN, SENİN VAR YA KIZIM, İÇİN GEÇMİŞ. SENİ ANLAMAKTA GÜÇLÜK ÇEKİYORUM BİLİYO MUSUN, SKTİRET NEYSE
AY Bİ DAKKA SANA ZAHMET HİLALİM ŞU PERDELERİ ÇEKER MİSİN, YANSIMA YAPIYO
BAŞÜSTÜNE EMRİNİZ OLUR, TEKGÖZ HANIM
GÖZÜMLE ALAY ETME, RİCA ETTİM ÖYLE DEĞİL Mİ?.. AKSİ!..
HIRŞŞŞ
Hİİ-AN ANNEM!
GIYK

SALLA BOMBALARI!
BU NE LAN!
PORCE
PORÇ
PÖR
PÖP
ANANI LAN ÇAMUR MU YAĞIYO!
ÖNÜMÜ GÖREMİYORUM!
BOK!
BOK!
BU BOOK!
BOOK!
HAHHAA.. İŞTE BU KADAR UZGUNUM BEYLER MAZOTUM BİTTİ!..
HAY ALLAH, ŞU DERS KİTAPLARIMI HİÇ Bİ ZAMAN BU KADAR YERİNDE VE ZAMANINDA KULLANMAMIŞIMDIR HERHALDE, BAKIN BİYOLOJİ KİTABIM, SİNDİRİM SİSTEMİ SAYFALARI...
OH Bİ RAHATLADIM Bİ RAHATLADIM. GTÜMDE PATLIYCAKTI NERDEYSE NE BAKINDIN ABLA?..
HİLAL!..
TEK GÖZ MÜGE! NE ARIYOSUN BURDA?
İNKREDIBL... AY İNANAMADIM ABİ!.. HAYRET BİŞİ!... NASIL CESARET!.. HİLAL SANA TAPIYORUM İNAN!.. SEN SEN...
KES ŞUNU MÜGE, NE SKİME GELDİN PEŞİME ONU SÖYLE!..
SEN VAR YA ÇOK KALLEŞSİN KIZ M KAÇIYOSAN İNSAN KANKASINA HABER VERMEZ MI S-K GİBİ BIRAKTIN BİZİ OKULDA...

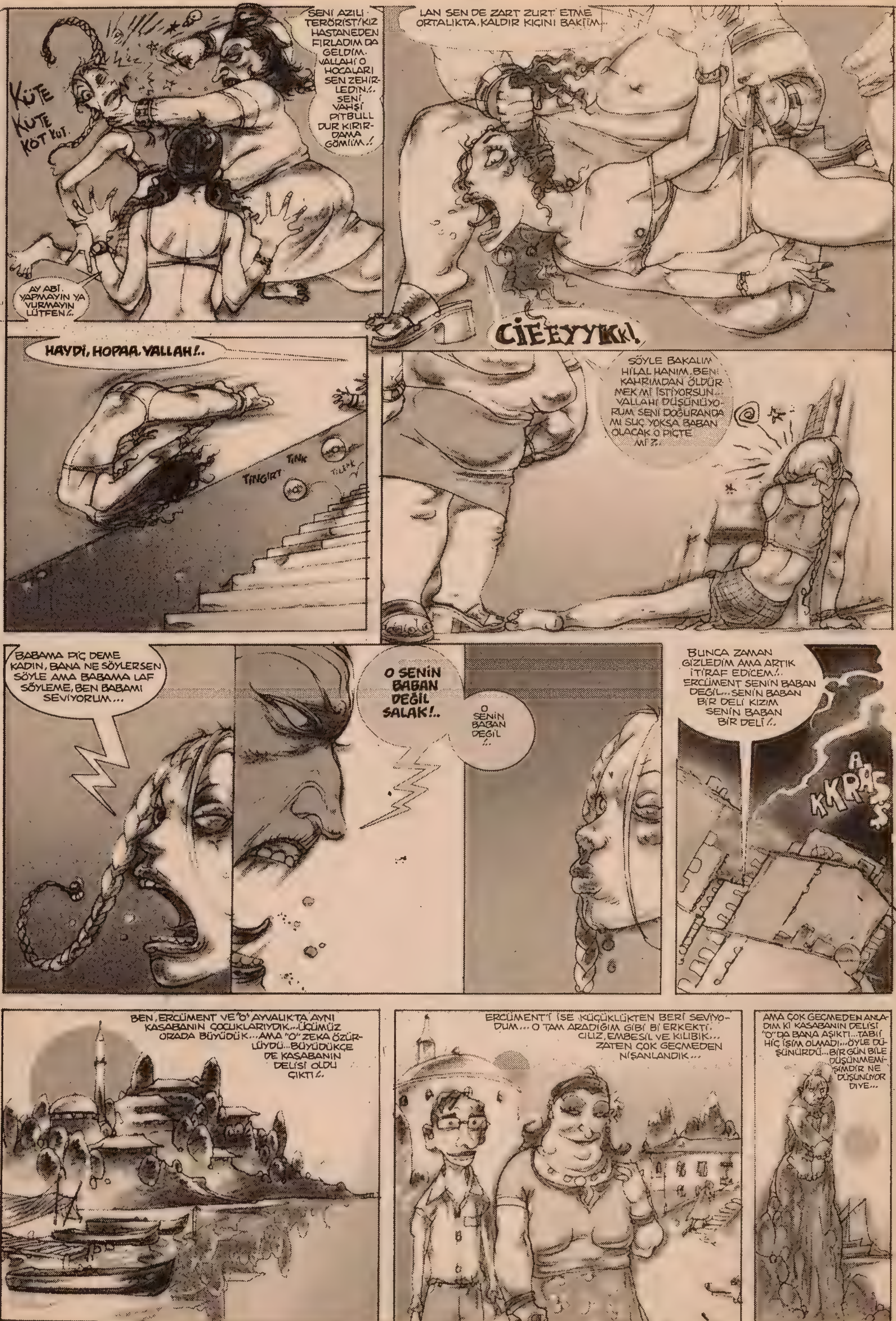

SENİ AZILI TERÖRİST KIZ HASTANEDEN FIRLADIM DA GELDİM. VALLAHİ O HOCALARI SEN ZEHİRLEDİN!.. SENİ VAHŞİ PİTBULL DUR KIRIRDAMA GÖMİİM!
KÜTE KÜTE KÖT KUT.
AY ABİ. YAPMAYIN YA VURMAYIN LÜTFEN!..
LAN SEN DE ZART ZURT ETME ORTALIKTA, KALDIR KIÇINI BAKİİM..
CİEEYYKKK!
HAYDİ, HOPAA, VALLAH!..
TİNGIRT TİNK TİLEK
SÖYLE BAKALIM HİLAL HANIM, BENİ KAHRIMDAN ÖLDÜRMEK Mİ İSTİYORSUN.. VALLAHİ DÜŞÜNÜYORUM SENİ DOĞURANDA MI SUÇ YOKSA BABAN OLACAK O PİÇTE Mİ Z..
BABAMA PİÇ DEME KADIN, BANA NE SÖYLERSEN SÖYLE AMA BABAMA LAF SÖYLEME, BEN BABAMI SEVİYORUM...
O SENİN BABAN DEĞİL SALAK!..
O SENİN BABAN DEĞİL !..
BUNCA ZAMAN GİZLEDİM AMA ARTIK İTİRAF EDİCEM!.. ERCÜMENT SENİN BABAN DEĞİL... SENİN BABAN BİR DELİ KIZIM SENİN BABAN BİR DELİ !..
AKKRAŞ
BEN, ERCÜMENT VE "O" AYVALIKTA AYNI KASABANIN ÇOCUKLARIYDIK... ÜÇÜMÜZ ORADA BÜYÜDÜK... AMA "O" ZEKA ÖZÜRLÜYDÜ... BÜYÜDÜKÇE DE KASABANIN DELİSİ OLDU ÇIKTI!..
ERCÜMENT'İ İSE KÜÇÜKLÜKTEN BERİ SEVİYODUM... O TAM ARADIĞIM GİBİ Bİ ERKEKTİ. CILIZ, EMBESİL VE KILIBIK... ZATEN ÇOK GEÇMEDEN NİŞANLANDIK...
AMA ÇOK GEÇMEDEN ANLADIM Kİ KASABANIN DELİSİ "O" DA BANA AŞIKTI... TABİİ HİÇ İŞİM OLMADI... ÖYLE DÜŞÜNÜRDÜ... BİR GÜN BİLE DÜŞÜNMEMİŞİMDİR NE DÜŞÜNÜYOR DİYE...

BİTTİ...

bykenanyarar@yahoo.com

KAPTAN ONEDIN
"JAPONYA'DA"
Cengiz Üstün.
SÜNGER AVCILIĞINA SOYUNAN KAPTAN ONEDIN AKDENIZ'DEN ÇIKARDIĞI SÜNGERİ UZAKDOĞU ÜLKELERİNE SATMAKTADIR. ÇIKILAN BU UZAK DOĞU YOLCULUĞU ONU DÜŞÜNCELERE SEVK EDER... BAKINIZ...
MNA KOYİM! NE BİÇİM İŞE GİRDİM BEN BÖYLE... ZIPKINLARA DALGIÇ KIYAFETLERİNE HARCADIĞIM MEBLAĞ VE TAYFALARA VERDİĞİM MAAŞ SÜNGERDEN ALDIĞIM MEBLAĞI KARŞILAMIYO... HADİ GEÇTİM HERİFÇİOĞLU ÇEK DİYO SENET DİYO...
...PARA DÖNMÜYO... MINA KOYİM!.. BÖYLE GİDERSE GEMİ BATACAK... ELİM KOLUM BAĞLANDI ANASINI SATİ'İM ŞURAYA BAK. GÜN BATIMINDAN DA KEYİF ALAMAZ OLDUK. BIRR... LAN ŞAKA HAVADA SERİNLEMEYE BAŞLADI. MOTORU BOZMADAN KAMARAYA GEKİLİİM...
LAN ŞEYTAN DİYO ÇEK KORSAN BAYRAĞINI ÖNÜNE GELENİ TOPA TUT!.. EH BE ONEDİN ZAMANINDA VENEDİK'TEN Bİ ARSA ALMADIN. ŞİMDİ CEVİZ KABUĞU GİBİ SALLAN DUR SUYUN İÇİNDE... PEEH!..
ÇATIRT!
HA?!
HAY BİN KARİDES SUYU EN SEVDİĞİM PİPOM!
HOOP! ALOO!.. NERDESİNİZ LAN AMBAR FARELERİ!.. BİRİNİZ BAKSIN ŞURAYA!..
GELDİM ABİ!
Bİ AĞIZ TADIYLA OYUN OYNATMADI BE!..
Az birazdan...
OLUM BANA DEPODAN Bİ BALİ GETİR ŞUNU YAPIŞTIRALIM...
HADİ YA KIRILDI MI?..
SORMA ÜSTÜNE OTURMUŞUM.
AFEDERSİN AMA SENDE DE NE GÖT VARMIŞ BE ONEDİN ABİ!
HA! NE BİÇİM KONUŞUYON LAN SEN ÖÖLE...
ŞAKA BE ABİ. VER BEN HEMEN YAPIŞTIRIRIM.
NASI OLMUŞ... İÇİNE DE TÜTÜN DE KOYDUM KAPTAN. Bİ DENE İSTERSEN!..
EHH...
CAŞŞŞ
MMP! MMP!..
ÇAT!
ÜFR!..
HAY SENİN YAPACAĞIN İŞİ ZKİİM BE!..
ŞAT!
AĞHH!.. BALİ İLE YAPIŞTIRDIM BE ABİ... EN KUVVETLİ YAPIŞTIRICI. DAHA N'APİİM! AH!..
BECERİKSİZ HAYVANLAR!.. BIKTIM LAN SİZDEN! BIKTIM BEE!
AAĞH! ABİ DUR Bİ SANİYE ABİ! AHH!
FOOT!
ABİ, BİZ JAPONYA'YA YARIM MİL UZAKLIKTAYIZ Dİ Mİ?.. UĞRAYIP Bİ JAPON YAPIŞTIRICI ALSAK?! VALLAYİ BİLLAYİ O PİPOYU BAŞKA BİŞİ TUTMAZ!.. ABİCİM, TEK ÇARESİ BUDUR!..
?..

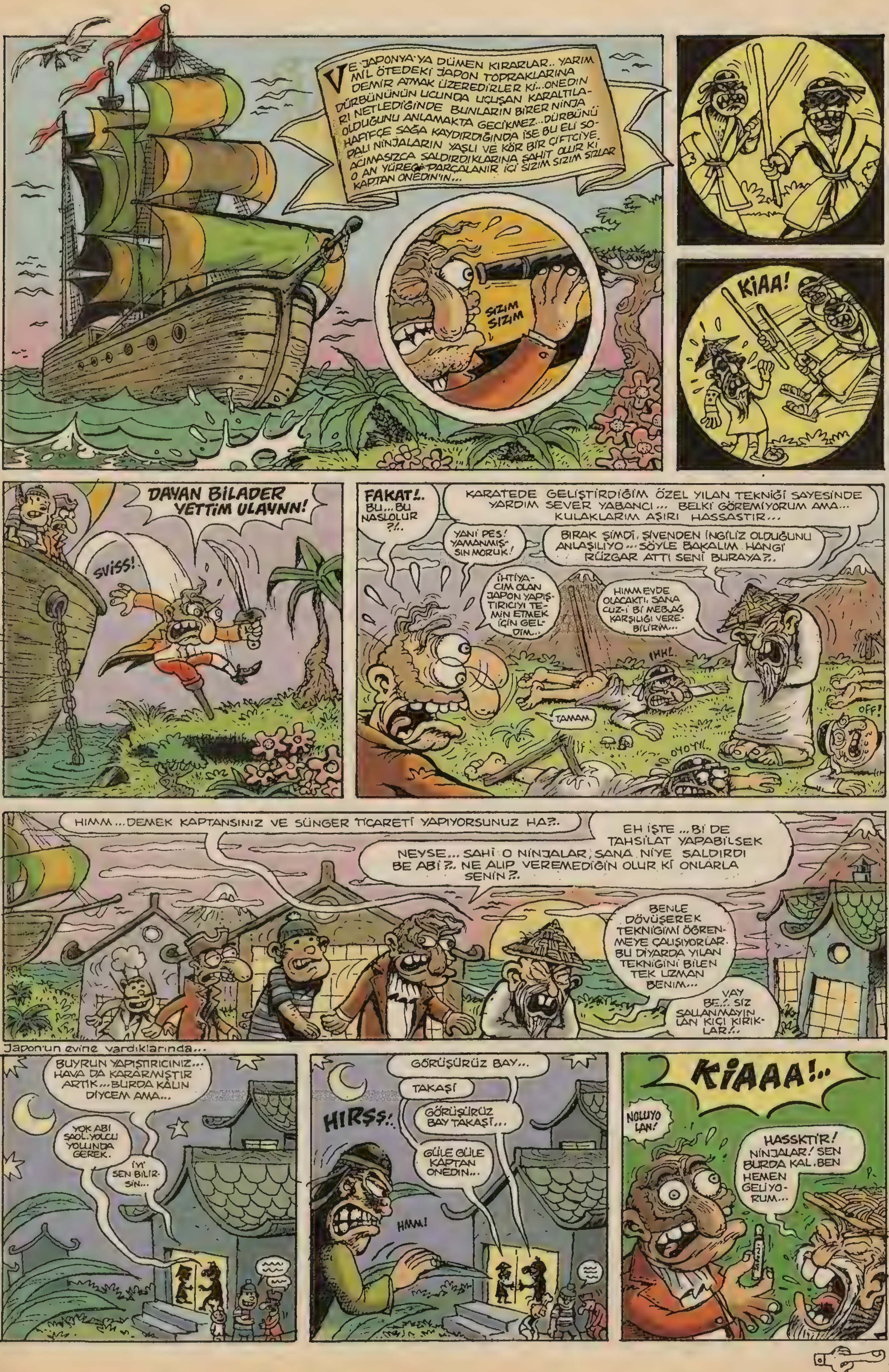
VE JAPONYA'YA DÜMEN KIRARLAR.. YARIM MİL ÖTEDEKİ JAPON TOPRAKLARINA DEMİR ATMAK ÜZEREDİRLER Kİ...ONEDİN DÜRBÜNÜNÜN UCUNDA UÇUŞAN KARALTILARI NETLEDİĞİNDE BUNLARIN BİRER NİNJA OLDUĞUNU ANLAMAKTA GECİKMEZ...DÜRBÜNÜ HAFİFÇE SAĞA KAYDIRDIĞINDA İSE BU ELİ SOPALI NİNJALARIN YAŞLI VE KÖR BİR ÇİFTÇİYE ACIMASIZCA SALDIRDIKLARINA ŞAHİT OLUR Kİ O AN YÜREĞİ PARÇALANIR İÇİ SIZIM SIZIM SIZLAR KAPTAN ONEDİN'İN...
SIZIM SIZIM
KİAA!
DAYAN BİLADER YETTİM ULAYNN!
SVİSS!
FAKAT!.. BU...BU NASLOLUR ?!..
KARATEDE GELİŞTİRDİĞİM ÖZEL YILAN TEKNİĞİ SAYESİNDE YARDIM SEVER YABANCI... BELKİ GÖREMİYORUM AMA... KULAKLARIM AŞIRI HASSASTIR...
YANİ PES! YAMANMIŞSIN MORUK!
BIRAK ŞİMDİ. ŞİVENDEN İNGİLİZ OLDUĞUNU ANLAŞILIYO...SÖYLE BAKALIM HANGİ RÜZGAR ATTI SENİ BURAYA?..
İHTİYACIM OLAN JAPON YAPIŞTIRICIYI TEMİN ETMEK İÇİN GELDİM..
HIMM EVDE OLACAKTI. SANA CUZ-İ Bİ MEBLAĞ KARŞILIĞI VEREBİLİRİM...
IHHL.
TAMAM.
OFF!
OYOYYL..
HIMM...DEMEK KAPTANSINIZ VE SÜNGER TİCARETİ YAPIYORSUNUZ HA?..
EH İŞTE ...Bİ DE TAHSİLAT YAPABİLSEK
NEYSE... SAHİ O NİNJALAR, SANA NİYE SALDIRDI BE ABİ?.. NE ALIP VEREMEDİĞİN OLUR Kİ ONLARLA SENİN?..
BENLE DÖVÜŞEREK TEKNİĞİMİ ÖĞRENMEYE ÇALIŞIYORLAR. BU DİYARDA YILAN TEKNİĞİNİ BİLEN TEK UZMAN BENİM...
VAY BE.!. SİZ SALLANMAYIN LAN KIÇI KIRIKLAR!..
Japon'un evine vardıklarında...
BUYRUN YAPIŞTIRICINIZ... HAVA DA KARARMIŞTIR ARTIK...BURDA KALIN DİYCEM AMA...
YOK ABİ SAOL. YOLCU YOLUNDA GEREK.
İYİ SEN BİLİRSİN...
GÖRÜŞÜRÜZ BAY...
TAKAŞİ
GÖRÜŞÜRÜZ BAY TAKAŞİ...
GÜLE GÜLE KAPTAN ONEDİN...
HIRŞŞ!..
HMM!
KİAAA!..
NOLUYO LAN!
HASSKTİR! NİNJALAR! SEN BURDA KAL. BEN HEMEN GELİYORUM...

HIAA!
KiAA!
PATADA!
KÜTEDE!
VAY BE HERİFLER ARIZA HA!..
MAALESEF KAPTAN ONEDİN TAYFALARI KAÇIRMALARINA ENGEL OLAMADIM. YILAN TEKNİĞİNE KARŞILIK REHİN TUTACAKLARMIŞ!..
HAYDAA!.. E NE YAPACAZ ŞİMDİ?..
TEKNİK NİNJALARIN ELİNE GEÇMEMELİ. ONU ANCAK SAMURAY SOYUNDAN GELEN BİRİNE ÖĞRETEBİLİRİM.
LAN SEN NE YILAN NE KURT BİRİYMİŞSİN ŞU HALİNİ GÖREN DE DİLENCİ SANIR HA!..
NE DEMEK İSTİYORSUN?
EŞŞEĞİN ZKİNİ DEMEK İSTİYORUM!.. TAYFALAR OLMADAN NASIL YOLA ÇIKARIM LAN BEN HIYAR!..
ŞŞT!.. YAKLAŞMA!. ŞİMDİ SANA ÖLÜMCÜL VURUŞUMU YAPARSAM GÖRÜRSÜN EBENİN ÖREKESİNİN KAÇ BUCAK OLDUĞUNU!..
LAN?!
SVİSS!..
EE YETER BE!.. TEKNİĞİNE BEŞ SANA ON ULAN! SARI PİÇ SENİ YA!..
AGHHH! AMAN TANRIM!.. BU NASIL BİR TEKNİK BÖYLE?! KIMILDIYAMIYORUM BİLE İHHH!.. CIK! İMKANI YOK KIMILDAYAMIYORUM... LÜTFEN BAY ONEDİN BANA BU TEKNİĞİ ÖĞRETİN SİZE BÜTÜN BİLDİĞİM TEKNİKLERİ ÖĞRETİRİM! HATTA KİMSEYE ANLATMIYACAĞINIZA SÖZ VERİRSENİZ YILAN TEKNİĞİNİ BİLE...
FUUPP!
TAKAŞİ, DEDİĞİNİ YAPAR. KISA SÜREDE YILAN TEKNİĞİNİ KAPAN ONEDİN VE TAKAŞİ TAYFALARI KURTARDIKTAN SONRA ARKADAŞLIKLARI DAHA DA PEKİŞİR VE BİR SÜRE DAHA TAKAŞİ'NİN KÖYÜNDE KALIRLAR. TAKAŞİ'DEN UZAKDOĞU SPORLARI EĞİTİMİ ALAN ONEDİN VE DENİZE AÇILIR... YOLCULUĞA TAKAŞİ DE KATILIR... HEP BİRLİKTE NEŞE İÇİNDE SÜNGERLERİ SATIP TAHSİLATINI YAPARLAR... TEKRAR KÖYE DÖNÜP, ONEDİN MEDİTASYON SEANSLARIYLA TÜM STRESİNİ ATAR... İKİ, ÜÇ YIL SÜREN BU DOSTLUK SÜNGER PİYASASINDAKİ REKABET YÜZÜNDEN SEKTEYE UĞRAR... ARTIK DOST ZİYARETİ İÇİN BURAYA GELEN ONEDİN TAKİŞİNİN SÜNGER İŞİNE ATILDIĞINI VE UZUN ZAMANDIR FİYAT KIRARAK PİYASAYI ELE GEÇİRDİĞİNİ ÖĞRENDİĞİ GÜN FECCİ SİNİRLENİR!..
GEMİSİNE ATLADIĞI GİBİ JAPONYA'YA GELEN ONEDİN, HİÇ BİR ŞEY OLMAMIŞ GİBİ TAKAŞİYLE ŞAKALAŞIP ESKİ GÜNLERİ YAADEDERLER... FAKAT AKŞAM MEDİTASYONU YENİ KARARLARA GEBEDİR...
BUNU SENDEN HİÇ BEKLEMEZDİM ALÇAK KÖFTE! AMA İNTİKAMIM ACI OLACAK!
ÇAK!
ÇAK!
ONEDİN KARETE KURSU
HA! KİM VAR LAN ORDA ?!
BENİM TAKAŞİ... DAMI AKTARIYORUM...
HA İYİ İYİ...
BUYRUN BUYRUN HEHE... AİDATLARI GÖRELİM... EVET... YALNIZ ARKADAŞLAR BURDA MÜMKÜN OLDUĞUNCA SESSİZ OLUCAZ TAMAM MI... OSURMAK BİLE YASAK!
ONEDİ KARETE
ONEDİN KİM ONLAR?
ÇATIYI AKTARMAK İÇİN YARDIMA GELMİŞ KOMŞULAR...
İYİ BEN ŞEHRE İNİYORUM...
iki hafta sonra...
...EVET ARKADAŞLAR YILAN TEKNİĞİNİN BİR DİĞER ÖZELLİĞİ DE...
BACAKLAR AÇIK AYNEN BENİM GİBİ VURUYORSUNUZ!..
KIAA!
HA?
ŞİMDİ NANÇAKU İLE ÇALIŞMAYA DEVAM EDİYORUZ!..
LAN?! NELER OLUYOR LAN BU ALÇAK HERİF TEKNİĞİMİ NİNJALARA MI ÖĞRETİYOR YOKSA?!..

HOOP! HOOP!.. KAPTAN NE YAPTIĞINI ZANNEDİYORSUN SEN?! BİZ BİR ANLAŞMA YAPMIŞTIK! KİMSEYE BU TEKNİĞİ ÖĞRETMİYECEĞİNE SÖZ VERMİŞTİN!..
HADİ ORDAN SARI BOK! SÜNGER İŞİNDE SAMAN ALTINDAN SU YÜRÜTTÜĞÜNÜ BİLMİYORUM SANMA! ŞİMDİ KES SESİNİ... YOKSA KARIŞMAM BAY TAKAŞİ!..
DEMEK ÖĞRENDİN... FAKAT BEN BU KONUDA SANA Bİ SÖZ VERDİĞİMİ HATIRLAMIYORUM... AMA SEN BANA SAMURAY SÖZÜ VERMİŞTİN... ŞİMDİ YA BU OLAYI BURDA NOKTALIYIP DERHAL EVİMİ TERK EDİYORSUN!..
HAYIR TAKIŞİ!.. BANA, KELEK ATMAK NEYMİŞ GÖSTERİCEM SANA! ARKADAŞLAR YAKALAYIN ŞU YAŞLI OSURUĞU! YILAN TEKNİĞİ NEYMİŞ GÖSTERİN!
KİAA!
ŞOFF!
ŞAT
ŞAT
ŞOTARK
ŞOT! ŞATA!
HİAA!
EHEHE!..
LAN?! PIRAKIN PIRAKIN LAYN BENİ!
EHEHE!.. BU KADAR DERS SANA YETER! Bİ DAHA ÖYLE ARTİSLİK ÇIKIŞLAR YAPAYIM DEME!.. BERABER İŞ YAPACAKSAK GEL KONUŞALIM... BÖYLE SİNSİLİK YAPACAKSAN GÖZÜME GÖRÜKME. ŞİMDI BIRAKIN İPNEYİ!
ÜHÜ... ÜHÜ ÜHÜ!
NIHHAHAHAHAA!
Aynı anda yakınlarda bi yerde...
Ki Ki Ki
HIŞIRR HISS!
HA! O SES'TE NEYDİ ÖYLE?..
ÜHÜHÜÜ... İPNENİN EVLADI SAMURAYLIK ONURUMU İKİ PARALIK ETTİ... REZİL OLDUM... GAYRİ BU DİYARDA YAŞAMAK HARAM BANA!.. HARAKİRİ YAPIP HAYATIMA SON VERECEĞİM!..
SON SAMURAY DUAMI DA EDEYİM... MRMR MR
LAN?
ÇINN
ONEDIN ABİ! ONEDIN ABİ!.. KOŞ TAKAÇİ'Yİ GÖRDÜM ORMANDA HARAKİRİ YAPMAK ÜZEREYDİ!..
HARA KİRİ Mİ?!..
HINGG!..
LAN DUR OLUM NAAPIYOSUN?
KIAHH
HÖRÇÇ!
AGH!..
BU MACERANIN SONU!..
custun@lombak.com

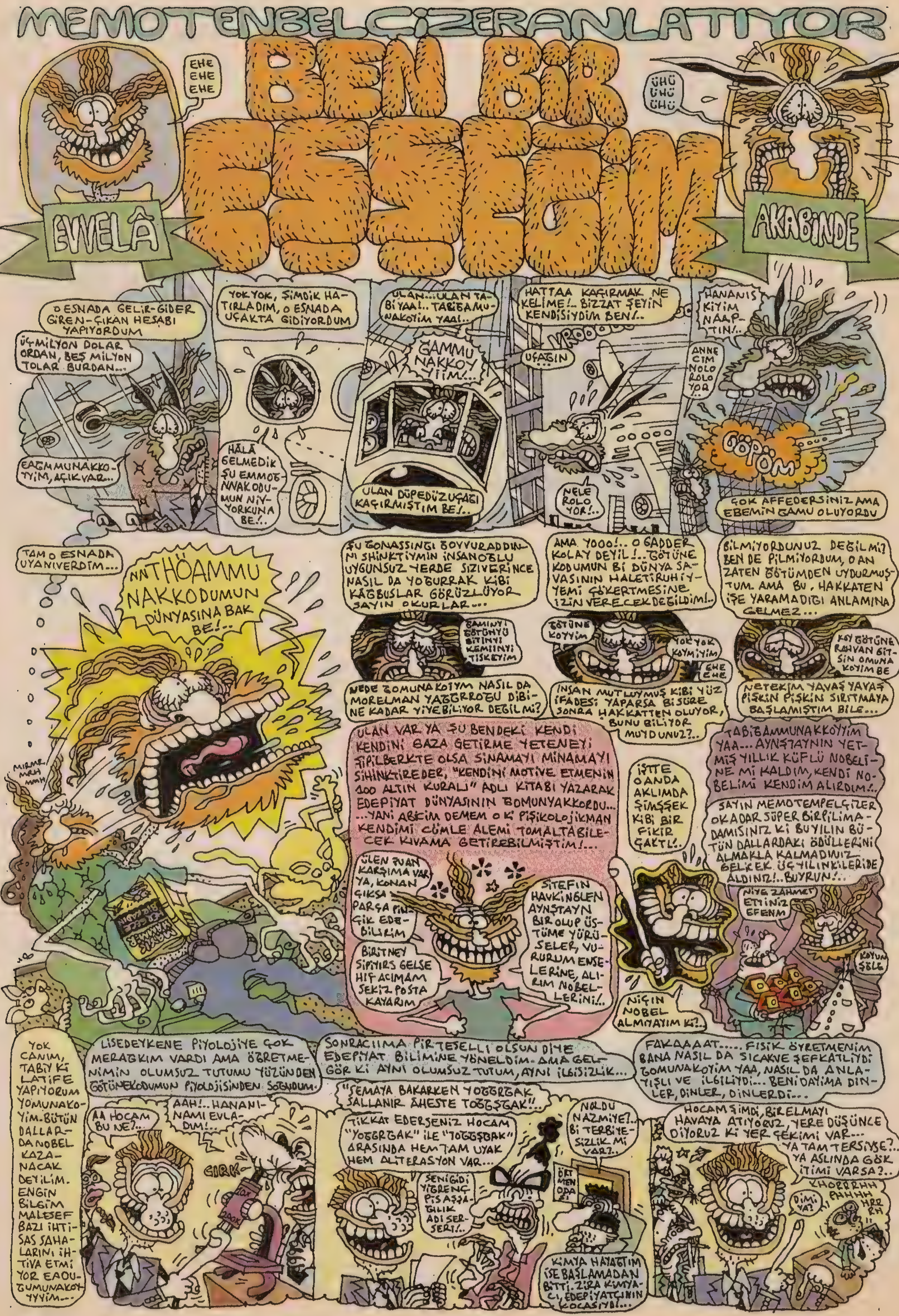
MEMOTENBELÇİZERANLATIYOR
BEN BİR EŞŞEĞİM
EHE EHE EHE
ÜHÜ ÜHÜ ÜHÜ
EVVELÂ
AKABİNDE
O ESNADA GELİR-GİDER GİREN-ÇIKAN HESABI YAPIYORDUM
ÜÇ MİLYON DOLAR ORDAN, BEŞ MİLYON TOLAR BURDAN...
EAGMMUNAKKOYYİM, AÇIK VAR...
YOK YOK, ŞİMDİK HATIRLADIM, O ESNADA UÇAKTA GİDİYORDUM
HÂLÂ GELMEDİK ŞU EMMOĞNNAKODUMUN NİYYORKUNA BE!..
ULAN... ULAN TABİ YAA!.. TABİGAMUNAKOYİM YAA!..
GAMMU NAKKOYYİM!...
ULAN DÜPEDÜZ UÇAĞI KAÇIRMIŞTIM BE!..
HATTAA KAÇIRMAK NE KELİME!.. BİZZAT ŞEYİN KENDİSİYDİM BEN!..
VROOO
UÇAĞIN...
NELE ROLO YOR!..
HANANIS KİYİM NAAPTIN!..
ANNECİM NOLO ROLO YOR...
GÖPÖM
ÇOK AFFEDERSİNİZ AMA EBEMİN GAMU OLUYORDU
TAM O ESNADA UYANIVERDİM...
NNTHÖAMMU NAKKODUMUN DÜNYASINA BAK BE!..
ŞU GONASSINGI GOYVURADDINI SHİNKTİYMİN İNSANOĞLU UYGUNSUZ YERDE SIZIVERİNCE NASIL DA YOĞURRAK KİBİ KÂGBUSLAR GÖRÜZLÜYOR SAYIN OKURLAR...
GAMINYI GÖTÜNYÜ BİTİNYİ KEMİINYİ TİSKEYİM
NEDE GOMUNAKOYM NASIL DA MORELMAN YAGGRROĞU DİBİNE KADAR YİYEBİLİYOR DEĞİL Mİ?
AMA YOOO!.. O GADDER KOLAY DEYİL!.. GÖTÜNE KODUMUN Bİ DÜNYA SAVASININ HALETİRUHİYYEMİ ÇÖKERTMESİNE İZİN VERECEK DEĞİLDİM!..
GÖTÜNE KOYYİM
YOK YOK KOYMİYİM
EHE EHE
İNSAN MUTLUYMUŞ KİBİ YÜZ İFADESİ YAPARSA Bİ SÜRE SONRA HAKKATTEN OLUYOR, BUNU BİLİYOR MUYDUNUZ?..
BİLMİYORDUNUZ DEĞİL Mİ? BEN DE PİLMİYORDUM, O AN ZATEN GÖTÜMDEN UYDURMUŞTUM. AMA BU, HAKKATEN İŞE YARAMADIĞI ANLAMINA GELMEZ...
KOY GÖTÜNE RAHVAN GİTSİN OMUNA KOYIM BE
NETEKİM YAVAŞ YAVAŞ PİŞKİN PİŞKİN SIRITMAYA BAŞLAMIŞTIM BİLE...
ULAN VAR YA ŞU BENDEKİ KENDİ KENDİNİ GAZA GETİRME YETENEYİ ŞİPİLBERKTE OLSA SİNAMAYI MİNAMAYI SİHİNKTİREDER, "KENDİNİ MOTİVE ETMENİN 100 ALTIN KURALI" ADLI KİTABI YAZARAK EDEPİYAT DÜNYASININ GOMUNYAKKORDU... ...YANİ ABİCİM DEMEM O Kİ PİŞİKOLOJİKMAN KENDİMİ CÜMLE ALEMİ TOMALTABİLECEK KIVAMA GETİREBİLMİŞTİM!...
ÜLEN ŞUAN KARŞIMA VAR YA, KONAN ÇIKSA PARÇA PİNÇİK EDEBİLİRİM
BİRİTNEY SİPİYİRS GELSE HİÇ ACIMAM SEKİZ POSTA KAYARIM
SİTEFİN HAVKİNGLEN AYNŞTAYN BİR OLUP ÜSTÜME YÜRÜSELER, VURURUM ENSELERİNE, ALIRIM NOBELLERİNİ!..
İŞTE O ANDA AKLIMDA ŞİMŞŞEK KİBİ BİR FİKİR ÇAKTI!..
NİÇİN NOBEL ALMIYAYIM Kİ?..
TABİGAMMUNAKKOYYİM YAA... AYNŞTAYNIN YETMİŞ YILLIK KÜFLÜ NOBELİNE Mİ KALDIM, KENDİ NOBELİMİ KENDİM ALIRDIM!..
SAYIN MEMOTEMPELÇİZER O KADAR SÜPER BİR PİLİMADAMISINIZ Kİ BU YILIN BÜTÜN DALLARDAKİ ÖDÜLLERİNİ ALMAKLA KALMADINIZ GELECEK ÜÇ YILINKİLERİDE ALDINIZ!.. BUYRUN!..
NİYE ZAHMET ETTİNİZ EFENM
KOYUN ŞÖLE
YOK CANIM, TABİY Kİ LATİFE YAPIYORUM YOMUNAKOYİM. BÜTÜN DALLARDA NOBEL KAZANACAK DEYİLİM. ENGİN BİLGİM MALESEF BAZI İHTİSAS SAHALARINI İHTİVA ETMİYOR EAOUGUMUNAKOYYYİM...
LİSEDEYKENE PİYOLOJİYE ÇOK MERAGKIM VARDI AMA ÖĞRETMENİMİN OLUMSUZ TUTUMU YÜZÜNDEN GÖTÜNEKODUMUN PİYOLOJİSİNDEN SOĞUDUM.
AA HOCAM BU NE?..
AAH!.. HANANINAMI EVLADIM!...
CIRK
SONRACIIMA PİR TESELLİ OLSUN DİYE EDEPİYAT BİLİMİNE YÖNELDİM. AMA GEL GÖR Kİ AYNI OLUMSUZ TUTUM, AYNI İLGİSİZLİK...
"ŞEMAYA BAKARKEN YOĞGRGAK SALLANIR ÂHESTE TOĞĞŞGAK!"..
TİKKAT EDERSENİZ HOCAM "YOĞGRGAK" İLE "TOĞĞŞGAK" ARASINDA HEM TAM UYAK HEM ALİTERASYON VAR...
SENİ GİDİ YİĞRENÇ PİS AŞŞAĞILIK ADİ SERSERİ!..
NOLDU NAZMİYE?.. Bİ TERBİYESİZLİK Mİ VAR?..
ÖRTMEN ODASI
KİMYA HAYAGTIM İSE BAŞLAMADAN BİTTİ. ZİRA KİMYACI, EDEPİYATÇININ KOCASIYDI...
FAKAAAAT..... FİSİK ÖYRETMENİM BANA NASIL DA SICAKVE ŞEFKATLIYDI GOMUNAKOYİM YAA, NASIL DA ANLAYIŞLI VE İLGİLİYDİ... BENİ DAYİMA DİNLER, DİNLER, DİNLERDİ...
HOCAM ŞİMDİ, BİR ELMAYI HAVAYA ATIYORUZ, YERE DÜŞÜNCE DİYORUZ Kİ YER ÇEKİMİ VAR...
YA TAM TERSİYSE?... YA ASLINDA GÖK İTİMİ VARSA?..
DİMİ YA?
KHORRRHH PAHHH HRR RH

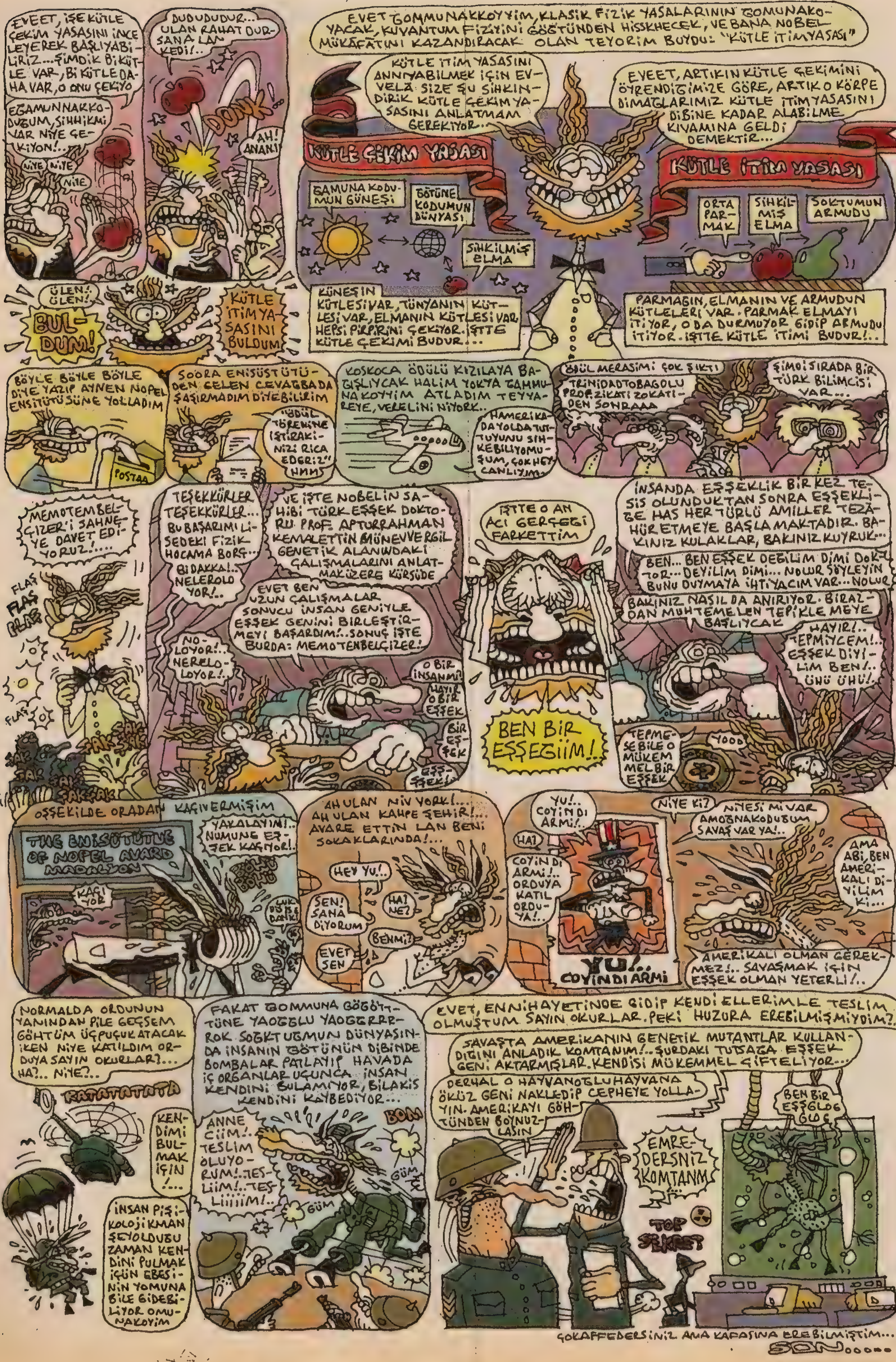

memo@lombak.com

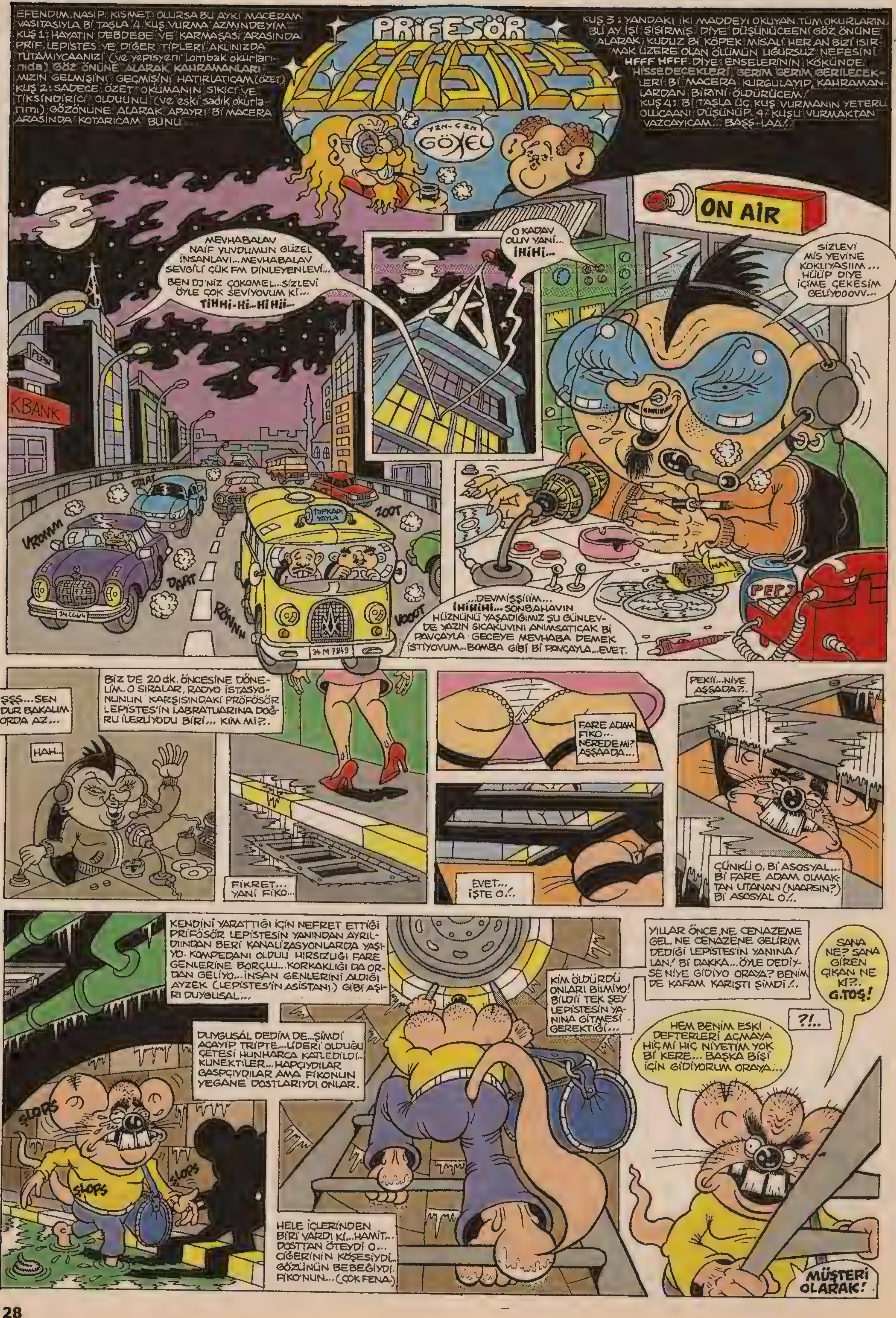
EFENDIM, NASIP, KISMET OLURSA BU AYKI MACERAM VASITASIYLA Bİ TAŞLA 4 KUŞ VURMA AZMINDEYIM. KUŞ 1: HAYATIN DEBDEBE VE KARMAŞASI ARASINDA PRIF. LEPISTES VE DIĞER TIPLERI AKLINIZDA TUTAMIYCAANIZI (ve yepisyeni lombak okurlarınıda) GÖZ ÖNÜNE ALARAK KAHRAMANLARIMIZIN GELMİŞİNİ GEÇMİŞİNİ HATIRLATICAM (özet) KUŞ 2: SADECE ÖZET OKUMANIN SIKICI VE TİKSİNDİRİCİ OLDUUNU (ve eski sadık okurlarımı) GÖZÖNÜNE ALARAK APAYRI Bİ MACERA ARASINDA KOTARICAM BUNU...
PRİFESÖR LEPİSTES
YZN-ÇZN GÖXEL
KUŞ 3: YANDAKI IKI MADDEYI OKUYAN TÜM OKURLARIN, BU AY IŞI ŞIŞIRMIŞ DİYE DÜŞÜNÜCEENI GÖZ ÖNÜNE ALARAK KUDUZ Bİ KÖPEK MİSALİ HER AN BİZİ ISIRMAK ÜZERE OLAN ÖLÜMÜN UĞURSUZ NEFESİNİ HFFF HFFF DİYE ENSELERININ KÖKÜNDE HİSSEDECEKLERİ GERİM GERİM GERİLECEKLERİ Bİ MACERA KURGULAYIP KAHRAMANLARDAN BİRİNİ ÖLDÜRÜCEM!
KUŞ 4: Bİ TAŞLA ÜÇ KUŞ VURMANIN YETERLİ OLLCAANI DÜŞÜNÜP, 4. KUŞU VURMAKTAN VAZCAYICAM... BAŞŞ-LAA!
ON AİR
MEVHABALAV NAİF YUVDUMUN GÜZEL İNSANLAVI... MEVHABALAV SEVGİLİ ÇÜK FM DİNLEYENLEVİ... BEN DJ'NİZ ÇOKOMEL... SİZLEVİ ÖYLE ÇOK SEVİYOVUM Kİ... TİHHİ-Hİ-Hİ Hİİ...
O KADAV OLUV YANİ... İHİHİ...
SİZLEVİ MİS YEVİNE KOKLIYASIIM... HÜÜP DİYE İÇİME ÇEKESİM GELİYOOVV...
PEPSI
KBANK
VRONM
DRAT
ZOOT
TOPKAPI YAYLA
DARRT
RÖNNN
VOOOT
34 CC 44
34 M 7849
...DEVMİŞŞİİİM... İHİHİHİ... SONBAHAVIN HÜZNÜNÜ YAŞADIĞIMIZ ŞU GÜNLEVDE YAZIN SICAKLIVINI ANIMSATICAK Bİ PAVÇAYLA GECEYE MEVHABA DEMEK İSTİYOVUM... BOMBA GİBİ Bİ PAVÇAYLA... EVET.
ŞŞŞ... SEN DUR BAKALIM ORDA AZ...
BİZ DE 20 dk. ÖNCESİNE DÖNELİM. O SIRALAR, RADYO İSTASYONUNUN KARŞISINDAKİ PRÖFÖSÖR LEPİSTES'İN LABRATUARINA DOĞRU İLERLİYODU BİRİ... KİM Mİ?..
HAH..
FİKRET... YANİ FİKO...
FARE ADAM FİKO... NEREDE Mİ? AŞŞAADA...
EVET... İŞTE O!..
PEKİİ... NİYE AŞŞADA?..
ÇÜNKÜ O, Bİ ASOSYAL... Bİ FARE ADAM OLMAKTAN UTANAN (NAAPSIN?) Bİ ASOSYAL O!..
KENDİNİ YARATTIĞI İÇİN NEFRET ETTİĞİ PRİFÖSÖR LEPİSTESİN YANINDAN AYRILDIINDAN BERİ KANALİZASYONLARDA YAŞIYO. KOMPEDANI OLDUU HIRSIZLIĞI FARE GENLERİNE BORÇLU... KORKAKLIĞI DA ORDAN GELİYO... İNSAN GENLERİNİ ALDIĞI AYZEK (LEPİSTES'İN ASİSTANI.) GİBİ AŞIRI DUYGUSAL...
DUYGUSAL DEDİM DE... ŞİMDİ ACAYİP TRİPTE... LİDERİ OLDUĞU ÇETESİ HUNHARCA KATLEDİLDİ... KUNEKTİLER... HAPÇIYDILAR GASPÇIYDILAR AMA FİKONUN YEGANE DOSTLARIYDI ONLAR.
ŞLOPS
ŞLOPS
ŞLOPS
HELE İÇLERİNDEN BİRİ VARDI Kİ... HAMİT... DOSTTAN ÖTEYDİ O... CİĞERİNİN KÖŞESİYDİ... GÖZÜNÜN BEBEĞİYDİ. FİKO'NUN... (ÇOK FENA)
KİM ÖLDÜRDÜ ONLARI BİLMİYO! BİLDİİ TEK ŞEY LEPİSTESİN YANINA GİTMESİ GEREKTİĞİ...
YILLAR ÖNCE, NE CENAZEME GEL, NE CENAZENE GELİRİM DEDİĞİ LEPİSTES'İN YANINA! LAN! Bİ DAKKA... ÖYLE DEDİYSE NİYE GİDİYO ORAYA? BENİM DE KAFAM KARIŞTI ŞİMDİ!..
SANA NE? SANA GİREN ÇIKAN NE Kİ?.. G.TOŞ!
?!..
HEM BENİM ESKİ DEFTERLERİ AÇMAYA HİÇ Mİ HİÇ NİYETİM YOK Bİ KERE... BAŞKA BİŞİ İÇİN GİDİYORUM ORAYA...
MÜŞTERİ OLARAK!

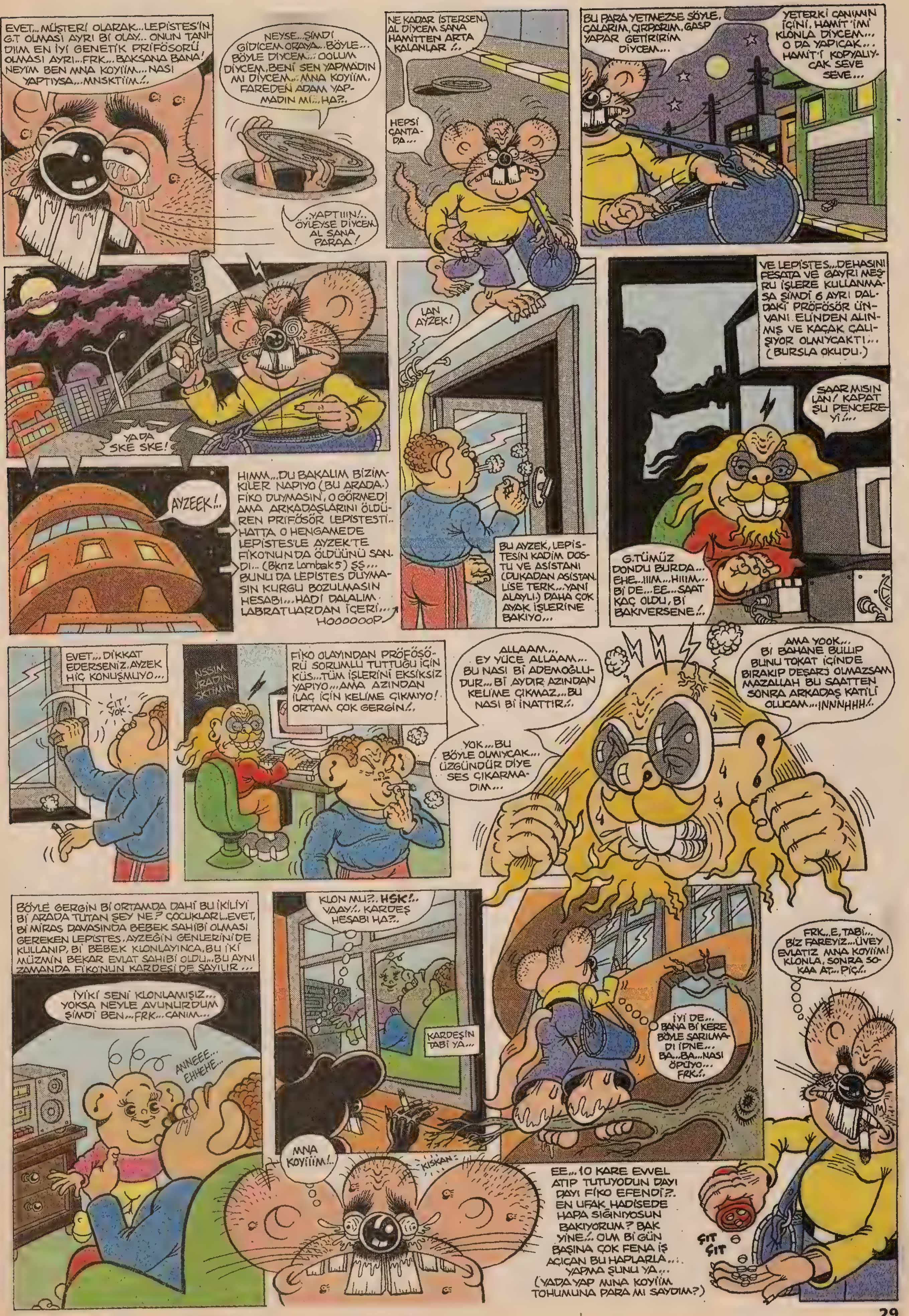

EVET... MÜŞTERİ OLARAK... LEPİSTES'İN G.T OLMASI AYRI Bİ OLAY... ONUN TANH DIM EN İYİ GENETİK PRİFÖSORÜ OLMASI AYRI... FRK... BAKSANA BANA! NEYİM BEN MNA KOYİİM... NASI YAPTIYSA... MNSKTİİM!..
NEYSE... ŞİMDİ GİDİCEM ORAYA... BÖYLE... BÖYLE DİYCEM...: OOLUM DİYCEM, BENİ SEN YAPMADIN MI DİYCEM... MNA KOYİİM, FAREDEN ADAM YAPMADIN MI...HA?..
...YAPTIIIN!.. ÖYLEYSE DİYCEM AL SANA PARAA!
NE KADAR İSTERSEN AL DİYCEM SANA HAMİTTEN ARTA KALANLAR !..
HEPSİ ÇANTADA...
BU PARA YETMEZSE SÖYLE, ÇALARIM, ÇIRPARIM, GASP YAPAR GETİRİRİM DİYCEM...
YETERKİ CANIMIN İÇİNİ, HAMİT'İMİ KLONLA DİYCEM... O DA YAPICAK... HAMİT'İ KOPYALIYCAK SEVE SEVE...
YADA SKE SKE!
LAN AYZEK!
VE LEPİSTES... DEHASINI FESATA VE GAYRI MEŞRU İŞLERE KULLANMASA ŞİMDİ 6 AYRI DALDAKİ PRÖFÖSÖR ÜNVANI ELİNDEN ALINMIŞ VE KAÇAK ÇALIŞIYOR OLMIYCAKTI... (BURSLA OKUDU.)
SAAR MISIN LAN! KAPAT ŞU PENCEREYİ!...
AYZEEK!..
HIMM... DU BAKALIM BİZİMKİLER NAPIYO (BU ARADA.) FİKO DUYMASIN, O GÖRMEDİ AMA ARKADAŞLARINI ÖLDÜREN PRİFÖSÖR LEPİSTESTİ.. HATTA O HENGAMEDE LEPİSTES'LE AYZEK'TE FİKO'NUN DA ÖLDÜÜNÜ SANDI... (Bkz: Lombak 5) ŞŞ... BUNU DA LEPİSTES DUYMASIN KURGU BOZULMASIN HESABI... HADİ DALALIM LABRATUARDAN İÇERİ... HOOOOOOP
BU AYZEK, LEPİSTESİN KADİM DOSTU VE ASİSTANI (DUKADAN ASİSTAN, LİSE TERK... YANİ ALAYLI.) DAHA ÇOK AYAK İŞLERİNE BAKIYO...
G.TÜMÜZ DONDU BURDA... EHE... IIIM... HIIIM... Bİ DE... EE... SAAT KAÇ OLDU, Bİ BAKIVERSENE!..
EVET... DİKKAT EDERSENİZ, AYZEK HİÇ KONUŞMUYO...
ÇIT! YOK.
NSSIM VRADIN SKTİMİN
FİKO OLAYINDAN PRÖFÖSÖRÜ SORUMLU TUTTUĞU İÇİN KÜS... TÜM İŞLERİNİ EKSİKSİZ YAPIYO... AMA AZINDAN İLAÇ İÇİN KELİME ÇIKMIYO! ORTAM ÇOK GERGİN!..
ALLAAM... EY YÜCE ALLAAM... BU NASI Bİ ADEMOĞLUDUR... Bİ AYDIR AZINDAN KELİME ÇIKMAZ... BU NASI Bİ İNATTIR!..
YOK... BU BÖYLE OLMIYCAK... ÜZGÜNDÜR DİYE SES ÇIKARMADIM...
AMA YOOK... Bİ BAHANE BULUP BUNU TOKAT İÇİNDE BIRAKIP DEŞARJ OLMAZSAM MAZALLAH BU SAATTEN SONRA ARKADAŞ KATİLİ OLUCAM... INNHHHH!..
BÖYLE GERGİN Bİ ORTAMDA DAHİ BU İKİLİYİ Bİ ARADA TUTAN ŞEY NE? ÇOCUKLAR!.. EVET, Bİ MİRAS DAVASINDA BEBEK SAHİBİ OLMASI GEREKEN LEPİSTES, AYZEĞİN GENLERİNİDE KULLANIP, Bİ BEBEK KLONLAYINCA, BU İKİ MÜZMİN BEKAR EVLAT SAHİBİ OLDU... BU AYNI ZAMANDA FİKO'NUN KARDEŞİ DE SAYILIR...
İYİKİ SENİ KLONLAMIŞIZ... YOKSA NEYLE AVUNURDUM ŞİMDİ BEN... FRK... CANIM...
ANNEEE... EHHEHE
KLON MU?.. HSK!.. VAAY!.. KARDEŞ HESABI HA?..
KARDEŞİN TABİ YA...
İYİ DE... BANA Bİ KERE BÖYLE SARILMADI İPNE... BA...BA... NASI ÖPÜYO... FRK!..
FRK... E, TABİ... BİZ FAREYİZ... ÜVEY EVLATIZ MNA KOYİİM! KLONLA, SONRA SOKAA AT... PİÇ!..
MNA KOYİİM!..
KISKAN
EE... 10 KARE EWEL ATIP TUTUYODUN DAYI DAYI FİKO EFENDİ?.. EN UFAK HADİSEDE HAPA SIĞINIYOSUN BAKIYORUM? BAK YİNE!.. OLM Bİ GÜN BAŞINA ÇOK FENA İŞ AÇICAN BU HAPLARLA... YAPMA ŞUNU YA... (YADA YAP MNA KOYİİM TOHUMUNA PARA MI SAYDIM?)
ÇIT ÇIT

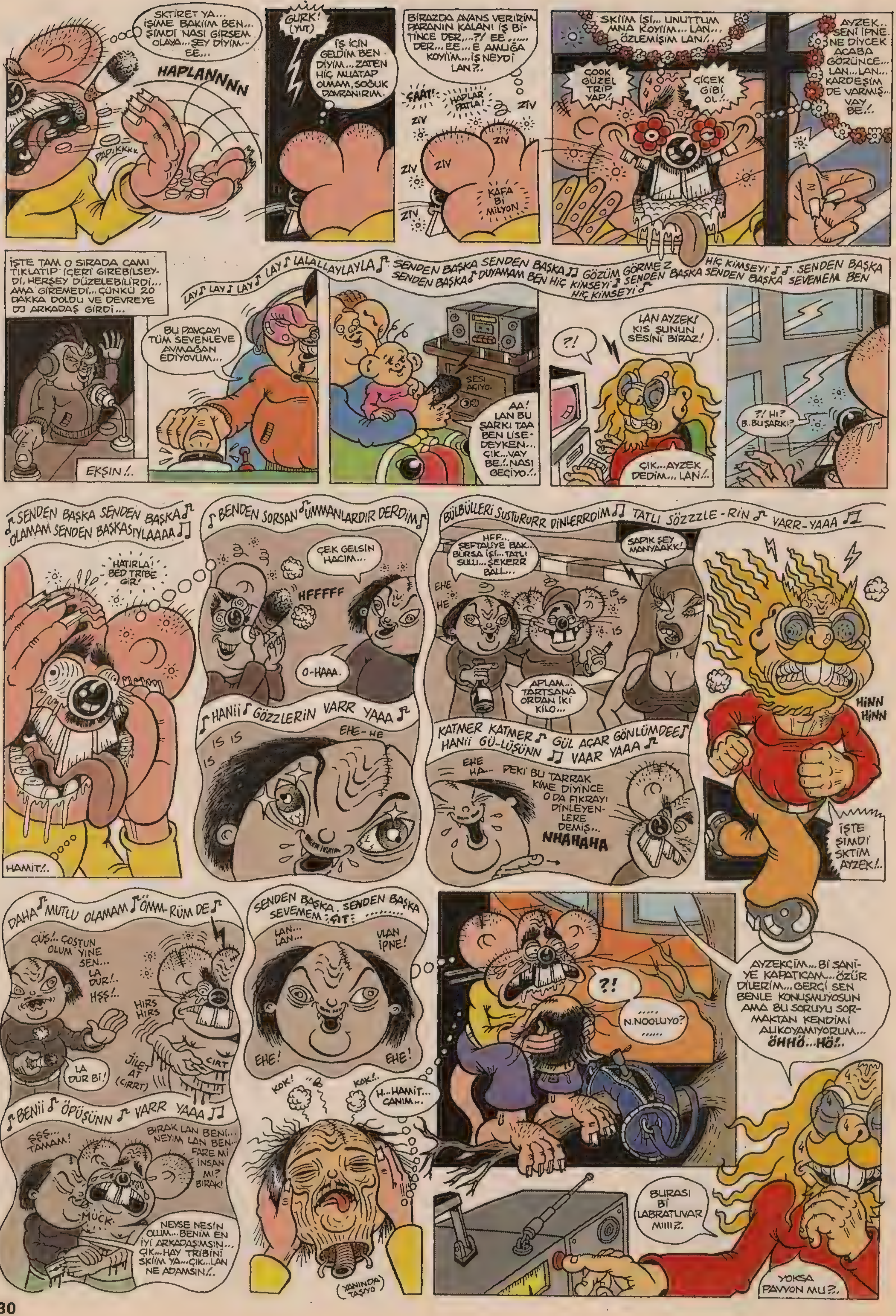
SKTİRET YA... İŞİME BAKİİM BEN... ŞİMDİ NASI GİRSEM OLAYA... ŞEY DİYİM-EE...
HAPLANNNNN
PADIKKKK
GURK! (YUT)
İŞ İÇİN GELDİM BEN DİYİM... ZATEN HİÇ MUATAP OLMAM, SOĞUK DAVRANIRIM.
BİRAZDA AVANS VERİRİM PARANIN KALANI İŞ Bİ-TİNCE DER,...?/ EE...... DER... EE... E AMUĞA KOYİİM... İŞ NEYDİ LAN?.
ŞAAT!
HAPLAR PATLA!
ZIV
KAFA Bİ MİLYON
SKİİM İŞİ... UNUTTUM ANA KOYİİM... LAN... ÖZLEMİŞİM LAN/..
ÇOOK GÜZEL TRIP YAP/.
ÇİÇEK GİBİ OL/.
AYZEK.. SENİ İPNE. NE DİYCEK ACABA GÖRÜNCE... LAN... LAN... KARDEŞİM DE VARMIŞ... VAY BE/.
İŞTE TAM O SIRADA CAMI TIKLATIP İÇERİ GİREBİLSEY-Dİ, HERŞEY DÜZELEBİLİRDİ... AMA GİREMEDİ... ÇÜNKÜ 20 DAKKA DOLDU VE DEVREYE DJ ARKADAŞ GİRDİ...
EKŞIN/.
BU PAVÇAYI TÜM SEVENLEVE AVMAĞAN EDİYOVUM...
LAY LAY LAY LAY LALALLAYLAYLA SENDEN BAŞKA SENDEN BAŞKA GÖZÜM GÖRME Z HİÇ KİMSEYİ SENDEN BAŞKA SENDEN BAŞKA DUYAMAM BEN HİÇ KİMSEYİ SENDEN BAŞKA SENDEN BAŞKA SEVEMEM BEN HİÇ KİMSEYİ
SESİ AÇIYO.
AA! LAN BU ŞARKI TAA BEN LİSE-DEYKEN... ÇIK...VAY BE/. NASI GEÇİYO/.
?!
LAN AYZEK! KIS ŞUNUN SESİNİ BİRAZ!
ÇIK... AYZEK DEDİM... LAN/.
?! Hİ? B..BU ŞARKI?
SENDEN BAŞKA SENDEN BAŞKA OLAMAM SENDEN BAŞKASIYLAAAA
HATIRLA! BED TRİBE GİR!
HAMİT/.
BENDEN SORSAN UMMANLARDIR DERDİM
ÇEK GELSİN HACIM...
HFFFFF
O-HAAA.
HANİİ GÖZZLERİN VARR YAAA
İS İS
EHE-HE
BÜLBÜLLERİ SUSTURURR DİNLERRDİM TATLI SÖZZZLE-RİN VARR-YAAA
HFF... ŞEFTALİYE BAK... BURSA İŞİ... TATLI SULU... ŞEKERR BALL...
SAPIK ŞEY MANYAAKK!
EHE HE
İS İS İS
APLAM... TARTSANA ORDAN İKİ KİLO...
KATMER KATMER GÜL AÇAR GÖNLÜMDEE HANİİ GÜ-LÜŞÜNN VAAR YAAA
EHE HA... PEKİ BU TARRAK KİME DİYİNCE O DA FIKRAYI DİNLEYEN-LERE DEMİŞ...
NHAHAHA
HINN HINN
İŞTE ŞİMDİ SKTİM AYZEK/.
DAHA MUTLU OLAMAM ÖNM-RÜM DE
ÇÜŞ/. ÇOSTUN OLUM YİNE SEN... LA DUR/. HŞŞ/.
HIRS HIRS
LA DUR Bİ!
JİLET AT (CIRRT)
CIRT
BENİİ ÖPÜŞÜNN VARR YAAA
ŞŞŞ... TAMAM!
BIRAK LAN BENİ... NEYİM LAN BEN... FARE Mİ İNSAN MI? BIRAK!
MÜCK
NEYSE NESİN OLUM... BENİM EN İYİ ARKADAŞIMSIN... ÇIK... HAY TRİBİNİ SKİİM YA... ÇIK... LAN NE ADAMSIN/.
SENDEN BAŞKA SENDEN BAŞKA SEVEMEM ÇIT ....
LAN... LAN...
ULAN İPNE!
EHE!
EHE!
KOK!
KOK/.
H...HAMİT... CANIM...
(YANINDA TAŞIYO)
?!
..... N.NOOLUYO? ......
AYZEKÇİM... Bİ SANİ-YE KAPATICAM... ÖZÜR DİLERİM... GERÇİ SEN BENLE KONUŞMUYOSUN AMA BU SORUYU SOR-MAKTAN KENDİMİ ALIKOYAMIYORUM... ÖHHÖ... HÖ/.
BURASI Bİ LABRATUVAR MIII?.
YOKSA PAVYON MU?.

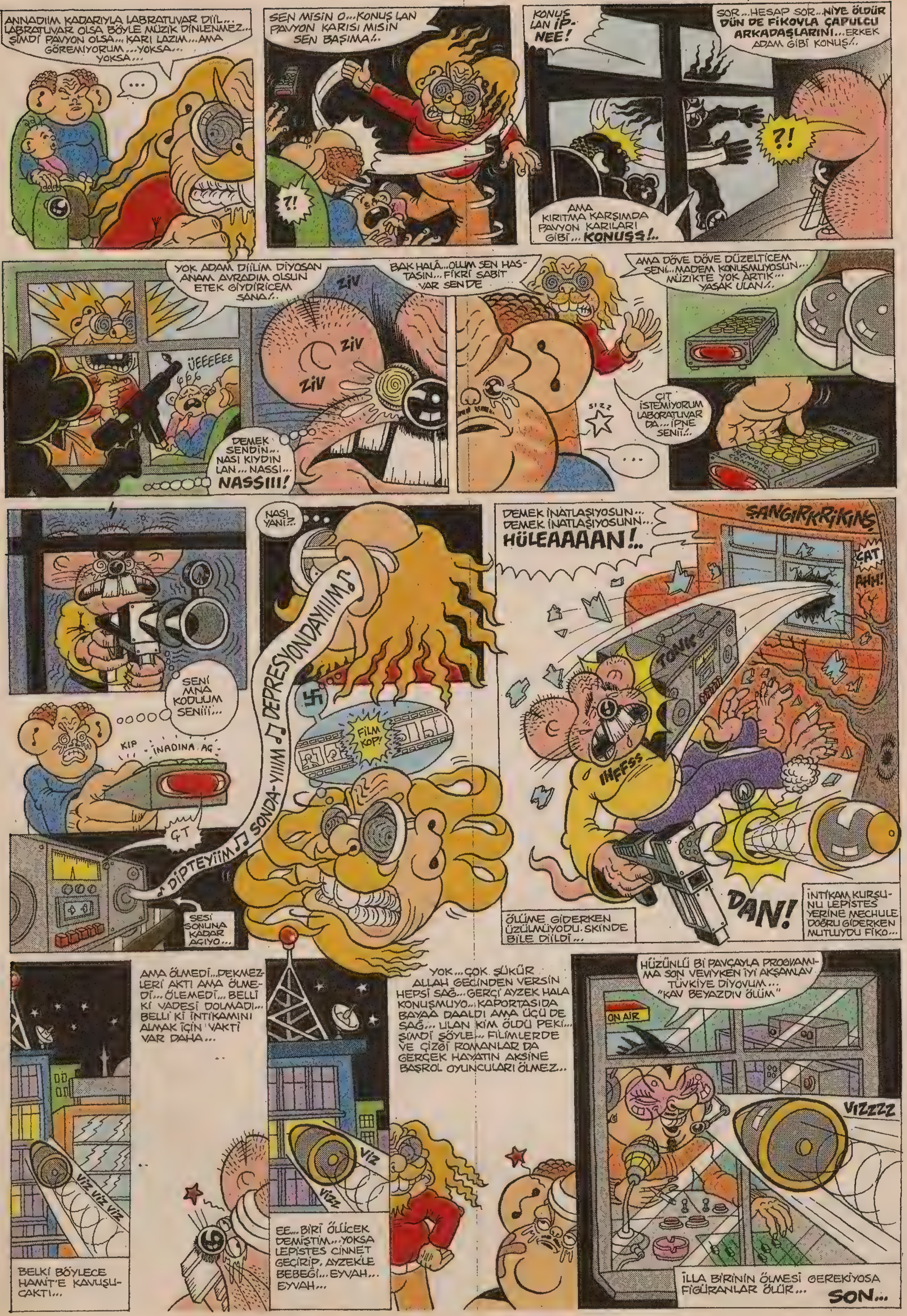

goxel@lombak.com

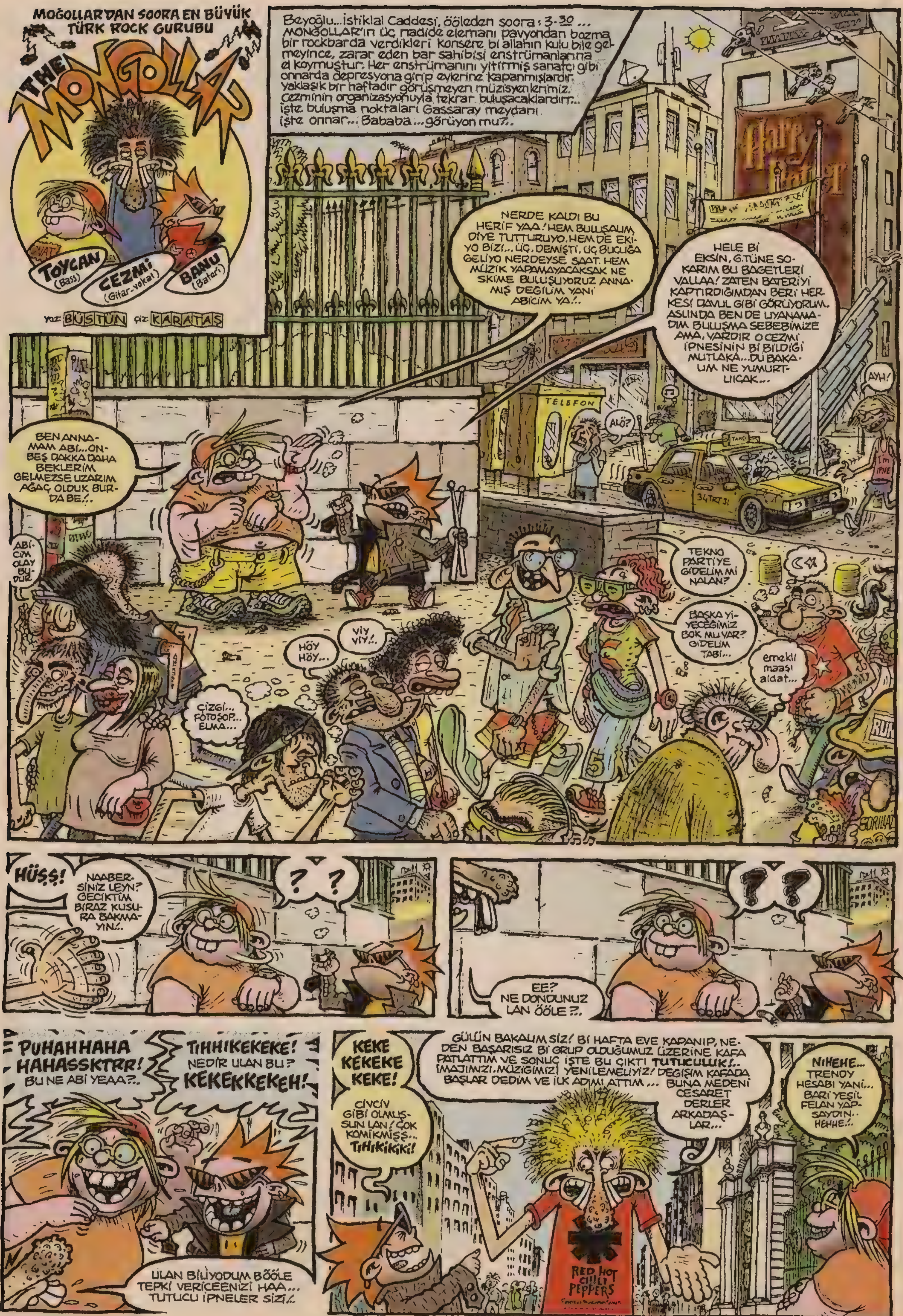
MOĞOLLAR'DAN SOORA EN BÜYÜK TÜRK ROCK GURUBU
THE MONGOLLAR
TOYCAN (Bass)
CEZMİ (Gitar-vokal)
BANU (Bateri)
Yaz: BÜSTÜN çiz: KARATAŞ
Beyoğlu...İstiklal Caddesi, ööleden soora: 3-30 ... MONGOLLAR'ın üç nadide elemanı pavyondan bozma bir rockbarda verdikleri konsere bi allahın kulu bile gelmeyince, zarar eden bar sahibisi enstrümanlarına el koymuştur. Her enstrümanını yitirmiş sanatçı gibi onnarda depresyona girip evlerine kapanmışlardır. Yaklaşık bir haftadır görüşmeyen müzisyenlerimiz Cezminin organizasyonuyla tekrar buluşacaklardırr... İşte buluşma noktaları Gassaray meydanı. İşte onnar... Bababa ...görüyon mu?..
NERDE KALDI BU HERİF YAA! HEM BULUŞALIM DİYE TUTTURUYO, HEM DE EKİYO BİZİ... ÜÇ, DEMİŞTİ, ÜÇ BUÇUĞA GELİYO NERDEYSE SAAT. HEM MÜZİK YAPAMAYACAKSAK NE SKİME BULUŞUYORUZ ANNAMIŞ DEĞİLİM YANİ ABİCİM YA!..
HELE Bİ EKSİN, G.TÜNE SOKARIM BU BAGETLERİ VALLAA! ZATEN BATERİYİ KAPTIRDIĞIMDAN BERİ HERKESİ DAVUL GİBİ GÖRÜYORUM. ASLINDA BEN DE UYANAMADIM BULUŞMA SEBEBİMİZE AMA, VARDIR O CEZMİ İPNESİNİN Bİ BİLDİĞİ MUTLAKA...DU BAKAUM NE YUMURTLICAK...
TELEFON
ALÖ?
AYH!
34 TRT 31
BEN ANNAMAM ABİ...ONBEŞ DAKKA DAHA BEKLERİM GELMEZSE UZARIM AĞAÇ OLDUK BURDA BE!..
ABİCİM OLAY BUDUR
TEKNO PARTİYE GİDELİM Mİ NALAN?
BAŞKA YİYECEĞİMİZ BOK MU VAR? GİDELİM TABİ...
emekli maaşı aldat...
VIY VIY!..
HÖY HÖY...
ÇİZGİ... FOTOŞOP... ELMA...
HÜŞŞ!
NAABERSİNİZ LEYN? GECİKTİM BİRAZ KUSURA BAKMAYIN!..
? ?
EE? NE DONDUNUZ LAN ÖÖLE ?..
PUHAHHAHA HAHASSKTRR! BU NE ABİ YEAA?..
TIHHIKEKEKE! NEDİR ULAN BU? KEKEKKEKEH!
ULAN BİLİYODUM BÖÖLE TEPKİ VERİCEENİZİ HAA... TUTUCU İPNELER SİZİ!..
KEKE KEKEKE KEKE!
CİVCİV GİBİ OLMUŞSUN LAN! ÇOK KOMİKMİŞŞ... TIHIKİKİKİ!
GÜLÜN BAKALIM SİZ! Bİ HAFTA EVE KAPANIP, NEDEN BAŞARISIZ Bİ GRUP OLDUĞUMUZ ÜZERİNE KAFA PATLATTIM VE SONUÇ İŞTE BU ÇIKTI TUTUCULUK!.. İMAJIMIZI, MÜZİĞİMİZİ YENİLEMELİYİZ! DEĞİŞİM KAFADA BAŞLAR DEDİM VE İLK ADIMI ATTIM... BUNA MEDENİ CESARET DERLER ARKADAŞLAR...
NIHEHE... TRENDY HESABI YANİ... BARİ YEŞİL FELAN YAPSAYDIN.. HEHHE!..
RED HOT CHILI PEPPERS

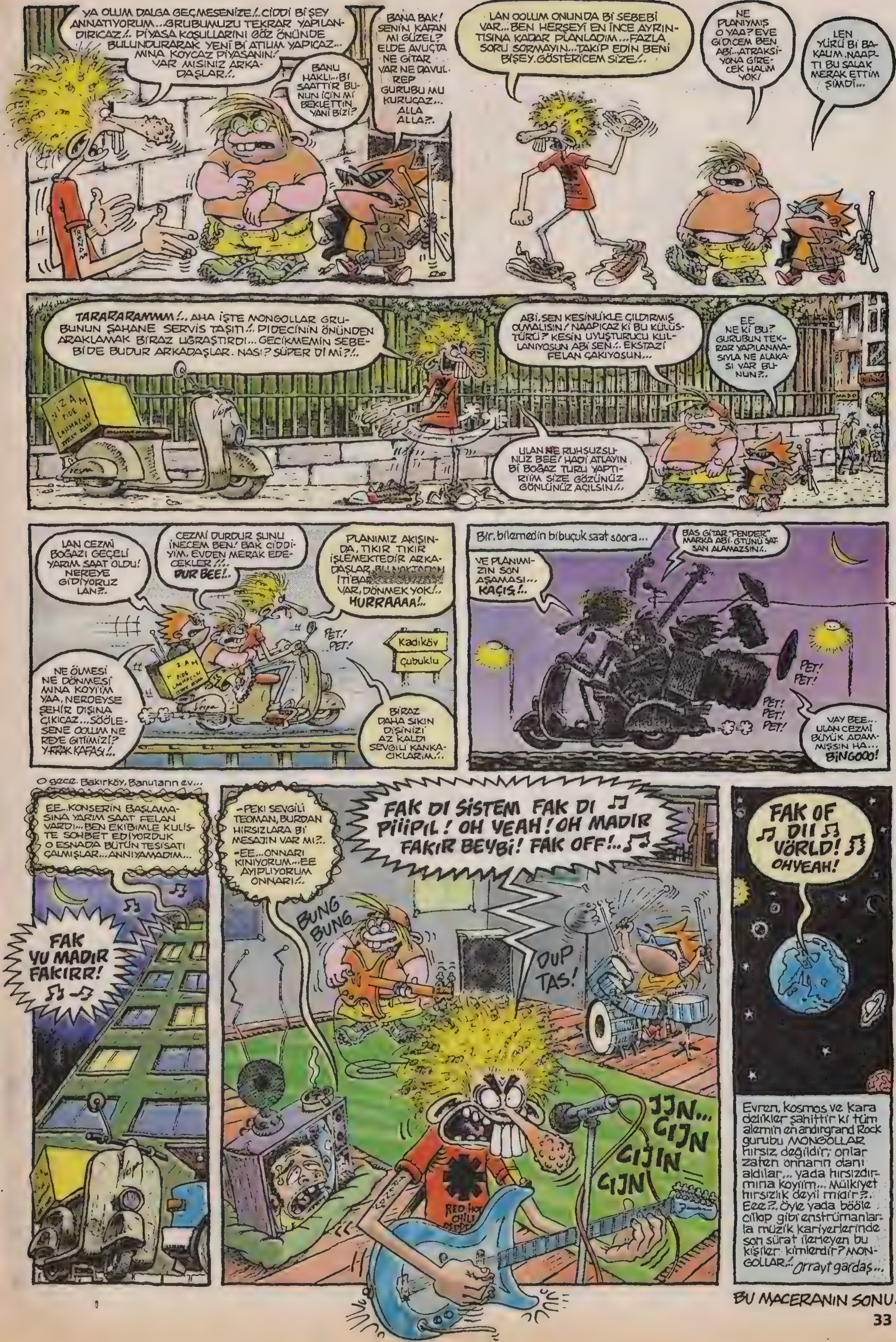

hakan@lombak.com

BU MACERANIN SONU...

CENGİZ ÜSTÜN
Tribal Enfeksiyon
AYNI EVDE YAŞAYAN İKİ DEVLET MEMURUNUN MACERALARI...
ŞU AMPULÜ UZATSANA TAKİİM...
NASIL UZATAYIM ABİ SENİ TUTUYORUM YA...
YUH ULAN! İKİ ELİMİZLE Bİ ZKİ DOĞRULTAMADIK BE!..
GORİL ABİ
İKİ KİLO GAZYAĞI VERİR MİSİN BAKKAL EFENDİ!..
HAYROLA GORİL ABİ?.
SORMA ÇOK FENA BİTLENMİŞİM...
İNŞALLA KİMSE GÖRMEMİŞTİR!..
BAKIN KORSAN KİTAP MAFYASI DİYE BASILIRSAK BİZ ENTELİZ DİYCEZ TAMAM MI?.
ABİ ZATEN Bİ YERDE ENTEL SAYILIRIZ...
OLUM POLEMİK YARATMA İŞTE DEDİĞİMİ YAP. HAYRET BİŞEY!..
HATIRLIYOMUSUN YILLAR ÖNCE UMARSIZCA OTUZBİR ÇEKİP DIŞARIYA ATTIRDIĞIN FAKİR AMA GURURLU Bİ SPERM VARDI!..
SPERM BANKASI
KAR
HÖ? BİLMİİM HATIRLAMIM!..
en kötü esprimiz böyle olsun köşesi→
HAPİSTEKİ DÜŞÜNCE SUÇLUSU ARKADAŞIMIZA YARDIM ETMEK İÇİN BİZ DE AYNI ŞEKİLDE DÜŞÜNCE SUÇU İŞLEYEREK YANINA GİTMEYİ PLANLIYORUZ...AMA DÜŞÜNÜYORUM DÜŞÜNÜYORUM AKLIMA BİŞEY GELMİYO...
OFF YAA! BAŞIM ÇATLADI BENİM DE!..
SUÇLUYUM BEN SUÇLU! ÜHÜ HÜHÜ!
• Sismik I. su altı araştırma gemisi ve mürettebatı...
HAYDİ BAKALIM ELLER HAVAYA!.. HOPP-PAA! BU KABOTAJ BAYRAMI'NI DA NEŞE İÇİNDE KUTLUYALIM ARKADAŞLAR!.. HAHHAYT!.. AÇIN ŞU MÜZİİN SESİNİ OLUM!.. ÇOŞKU SELİ OLALIM! NEŞE YUMAĞINA DÖNÜŞELİM!.. GÜN BUGÜNDÜR!.. BU BAYRAM BİZİM HEYOOO!.. OTURMAYA MI GELDİK! HAYDİ BAKALUM HEP BERABER!
OY NURCANIM NURCANIM KURBANDIR KURBANDIR SANA CANIM SANA CANIM HUBA!..
FOŞŞK!
YOO HAYIR DAHA BİTMEDİ YOO HAYIR YO HAYIR DUUR!
AKKURT REZERVUARLARI
GHORRRNSSSS!..

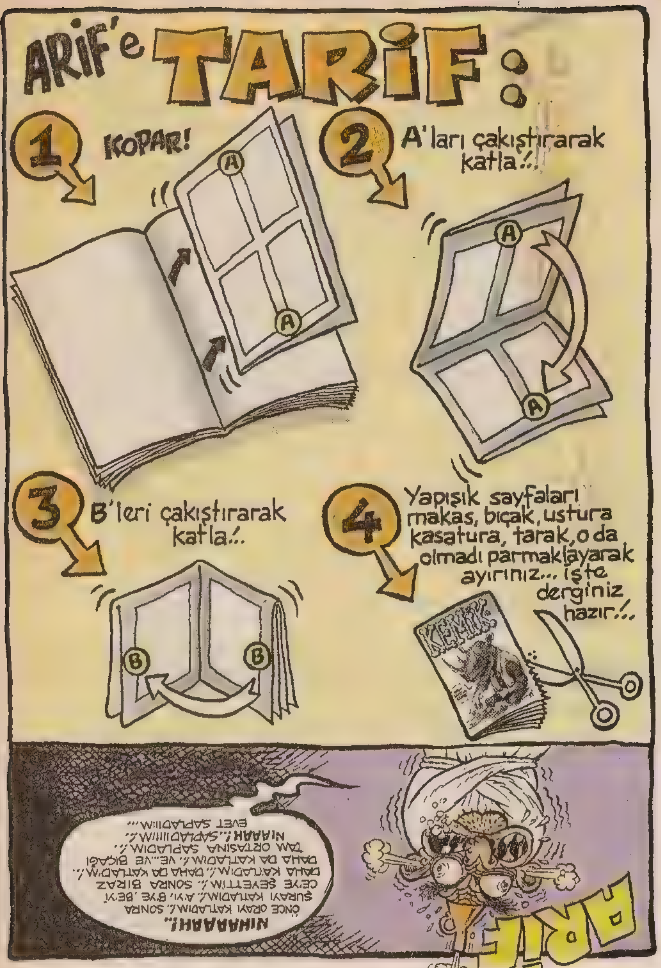
ARİF'e TARİF:
1 KOPAR!
2 A'ları çakıştırarak katla!..
3 B'leri çakıştırarak katla!..
4 Yapışık sayfaları makas, bıçak, ustura kasatura, tarak, o da olmadı parmaklayarak ayırınız... işte derginiz hazır!..
NİHAAAAH!.. ÖNCE ORAYI KATLADIM!.. SONRA ŞURAYI KATLADIM!.. AYI, BYE, BEYİ CE'YE SEYETTİM!.. SONRA BİRAZ DAHA KATLADIM!.. DAHA DA KATLADIM!.. DAHA DA KATLADIM!.. VE...VE BIÇAĞI TAM ORTASINA SAPLADIM!.. NIAAAH!.. SAPLADIIIIIM!.. EVET SAPLADIIIM...
ARİF

Kemik Şehitleri
MEMO TEMBEL ÇİZER
O GÜN YİNE OLAĞAN BİR KEMİK GÜNÜYDÜ.
KEMİK KEMİK KEMİKE. MİKEMİ KEMİK.
KEMİK
KEMİK KEMİK KEMİK.
KE MİK
TIKIRT
TIKIRT TUKURT
KEMİK!
KEMİK? KEMİK!..
KEMİK?
KE MİK
KE MİK
NE OMUNA KOYİM BURALARIN PİSLİĞİ BE! YEYİP İÇİP SIÇIYONUZ TEMİZLEMİYONUZ OMCUKAAZULAR!
SİZ ŞİMDİK BU KURDUĞUM KAPANLARA GÖTÜNÜZÜ BAŞINIZI DA KAPTIRIRSINIZ ŞAVUK ALEYİSSELAMLAR...
ŞURAYADA Bİ TANE...
NE ULAN, İPNE GİBİ BİDE TEMİZLİK Mİ YAPACADIK...
DURLAN GİTME. ŞU ÇAMLARI Bİ SİL...
VAR YA OLUM KESİN TOP BU!
HUHOHO.
ŞAK
LAN Y. RRAAMIN DİNGİLLERİ SİZİN ÇÖPÜNÜZ YÜZÜNDEN DERGİYİ FARE BASTI HABERİNİZ YOK. SKİKLER...
SKTİRİN LAN.
HAH!

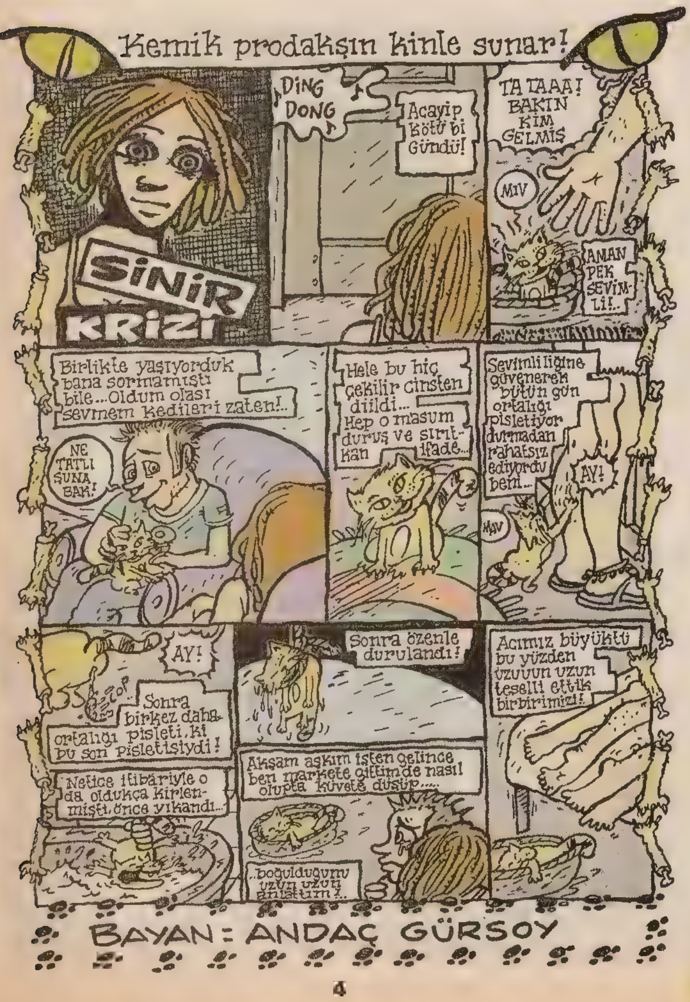
Kemik prodakşın kinle sunar!
DİNG DONG
Acayip kötü bi gündü!
TA TAAA! BAKIN KİM GELMİŞ
MIV
AMAN PEK SEVİMLİ!..
SİNİR KRİZİ
Birlikte yaşıyorduk bana sormamıştı bile... Oldum olası sevmem kedileri zaten!..
NE TATLI ŞUNA BAK!
Hele bu hiç çekilir cinsten diildi... Hep o masum duruş ve sırıtkan ifade...
Sevimliliğine güvenerek bütün gün ortalığı pisletiyor durmadan rahatsız ediyordu beni...
AY!
MIV
AY!
Sonra birkez daha ortalığı pisleti, ki bu son pisletişiydi!
Sonra özenle durulandı!
Acımız büyüktü bu yüzden uzuuun uzun teselli ettik birbirimizi!
Netice itibariyle o da, oldukca kirlenmişti önce yıkandı...
Akşam aşkım işten gelince ben markete gittimde nasıl olupta küvete düştü...
..boğulduğunu uzun uzun anlattım?..
BAYAN: ANDAÇ GÜRSOY

NASILDA YAKALANDIN G.TÜNE KOYDUĞUM!..
FAKAT NOLUYOR.
HOP
HIGG GGH!..
HART!
HAPIR HUPUR
ULAN HERİF GİTTİ GELMEDİ... İPNE MİPNE DEDİK DİYE ALINMIŞ OLMASIN DENYO?..
OKADAR HASSASSAKESİN İPNEDİR.
İŞTE BİR KEMİK GÜNÜ DAHA SEVİNÇ VE NEŞEYLE SONA ERMİŞTİ...
KEMİK KEMİK!
KEMİK
ZATEN FAREDEN DE KORKUYODU DİMİ!
TABİ.
KEMİK
KEMİK...
SON...

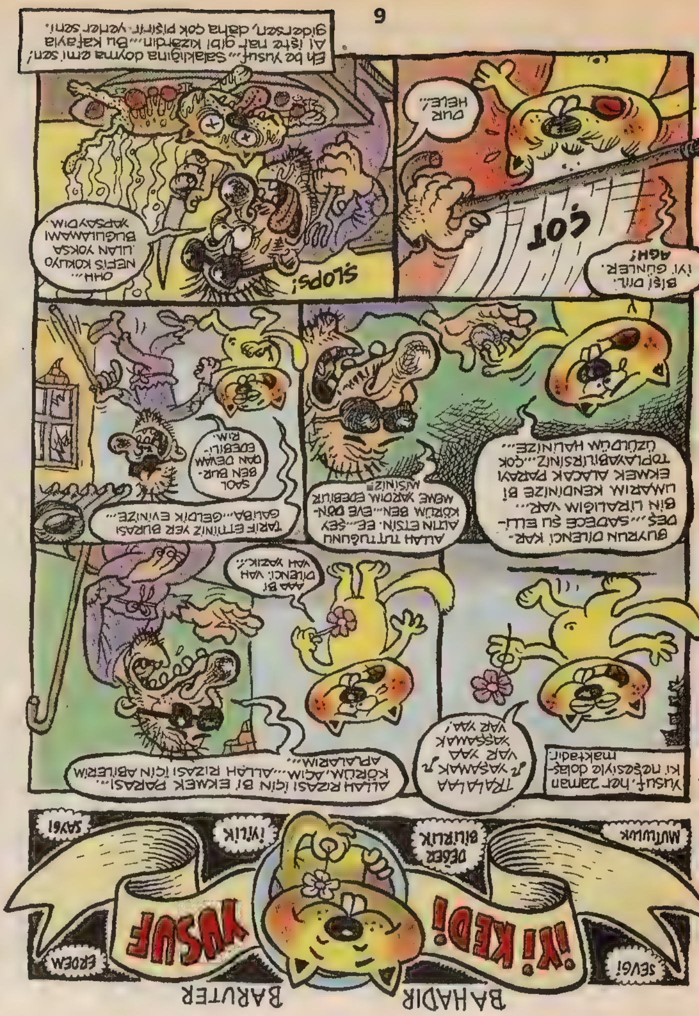

ABAZAN GELİN PELİN
ALİCAN VE BARUTER
Sabah
BEN ŞURDAN Bİ MUTLULUK ÇUBUĞU TAKTIRAYIM CANIM...SEN DE GELİNLİĞİNİ FİLAN AL...
DOKTOR NURİ BÜLLÜK
AY EN KALININDAN TAKTIR ŞEMSETTİNCİİM!
öğle
BELEDİYENİN BANA BİZZAT VERDİĞİ YETKİYE DAYANARAK SİZLERİ KARI KOCA İLAN EDİYORUM...
Akşam.
YA BİLADER SANA YANLIŞLIKLA ÇUBUĞUNU BAKIMA BIRAKAN DÜNDAR BEYİN ÇUBUĞUNU TAKMIŞIZ, SÖKECEEZ... YENİ ÇUBUKLAR DA ALTI AYDAN ÖNCE GELMEZ.. KUSURA BAKMA.
VIYYYY!..

TİKSİNÇ BİLADERLER
Hulki+Nedim
CANIM ACAYİP DERECEDE YOĞURTLU İSKENDER İSTİYOR NEDİM ABİ...
VALLA AKŞAM BEN BİRBUÇUK İSKENDER YEDİM HULKİCİM.
YOK ABİ CANIM KÖFTE DEĞİL İSKENDER İSTİYOR...
DİYOSUN BAŞKA DA Bİ ŞEY YEMEM DİYOSUN HA..
BEKLE Bİ DAKKA HULKİCİM.
MEŞHUR KÖFTECİ
BUYUR YE İSKENDERİNİ... ÖÖĞGEEEK...
OOHH!.. MİS GİBİ DE SALÇALIYMIŞ...

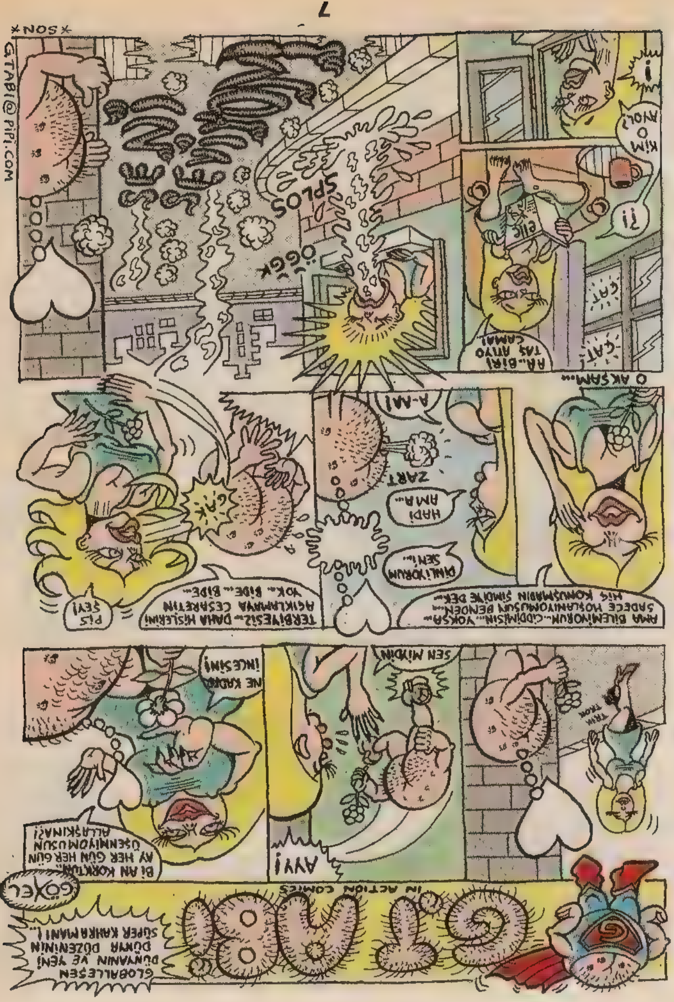

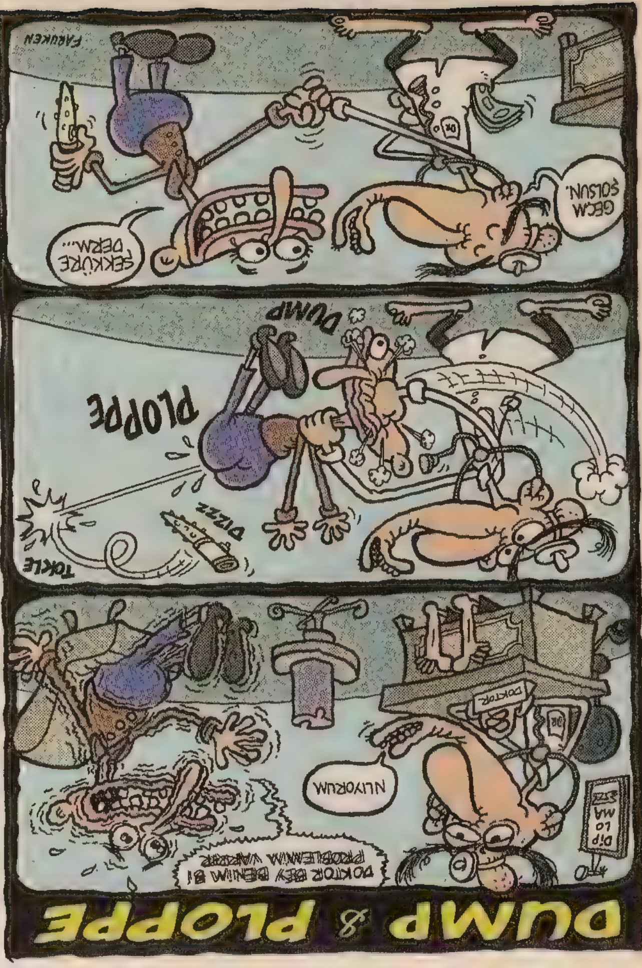

KÖPEK EDİTÖR

ARF ARF!.. SELAMLAR KEMİK OKUYUCULARI... NABER?.. KÖPEK EDİTÖR ABİNİZ SİZE YATAK ODASINDAN SESLENİYOR BU KEZ... MECMUAMIZ HIZLI YÜKSELİŞİNİ SÜRDÜRÜYOR... PİYASANIN BİR NUMARALI TEK DERGİSİ KEMİK BU SAYISINDA DA HARİKALAR YARATIYOR. VALLA BENİM KEMİKTEN ALDIĞIM TADI SİZ DE DERGİMİZDEN ALACAKSINIZ... OKUDUKTAN SOORA Bİ ORGAZM SİGARASI YAKACAKSINIZ. BU ARADA AMERİKA'DAKİ ARKADAŞIM TİLKİ SELİM'DEN ORDAKİ OLAYLAR HAKKINDAKİ İZLENİMLERİNİ AŞŞAADA BULACAKSINIZ... HADİ GÖRÜŞÜRÜZ. BEN Bİ POSTA DAHA ATCAM. **ARF ARF!..**

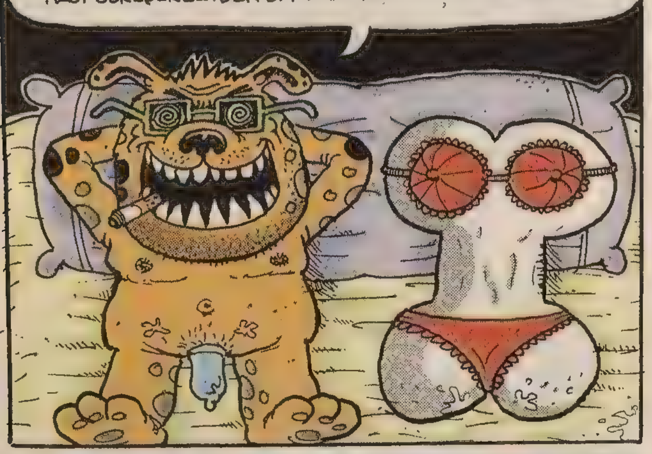

TİLKİ SELİM AMARİKADAN BİLDİRİYOR...

Valla burda olayın üstünden bir ay geçmesine raamen bütün Amerikalılar saldırı olayını (AMERICA OF THE IMPOSIBIL ORRAYT ATTACK) konuşuyolar... Meydanlara çıkıp UUU-SAA! UUSA! diye yırtıyolar kendilerini ben naapıyorum ama. IT'S KOOL takılıyorum, hiç iplemiyorum. Zaten vize sürem doldu... üç buçuk atıyorum ensetenicem diye zarbolara... Hiç çıkmıyorum evden... Arada bi zenci manita atıyorum eve dil içinde bırakıyorum. Sentrıl parka gidiyorum bazen de cıgaralık içip ördekleri seyrediyorum... Bööle geçiyo günner...

Hadı gut bay...

NEANDARTAL PANO HÖDÖHÖDÖ BEY

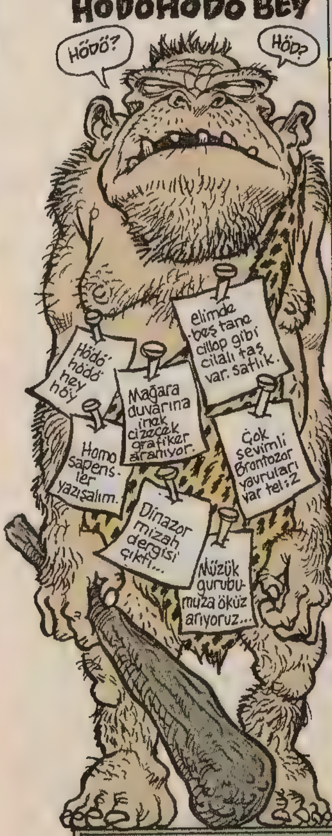

YETENEKLİ RESSAM CEMİL PALET ÇİZİYOR...

VESİKALIKTAN PORTRE ÇİZİMLERİ

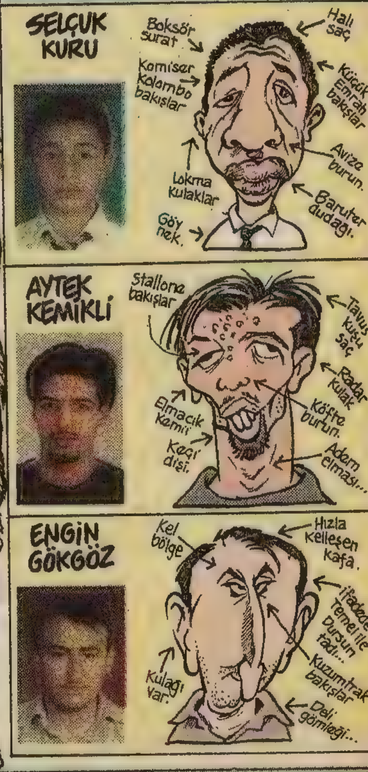

ÖNCE — TEDAVİDEN ÖNCE
SONRA — TEDAVİDEN SONRA
İMTİYAZ SAHİBİ VE EDİTÖR: KÖPEK EDİTÖR... Yıl: 1 Sayı: 666
Burda yayınlanan eserlerden birini alıpta bi yerde kullanırsanız sizi o kadar fena döveriz ki... Çok feci yani...

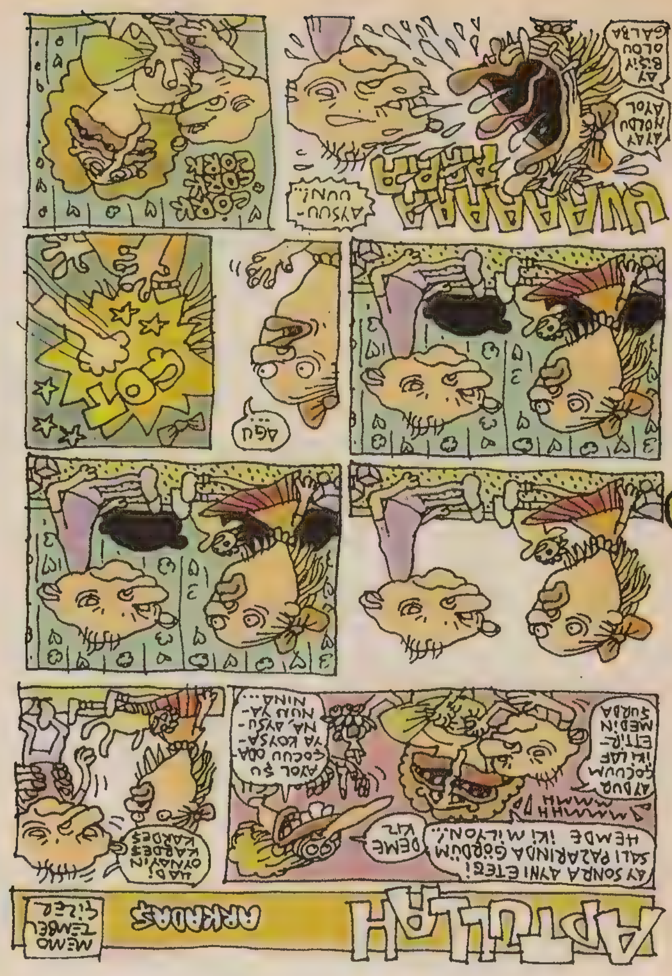
APTULLAH
ARKADAŞ
MEMO TEMBEL ÇİZER
AY SONRA AYNI ETEGİ SALI PAZARINDA GÖRDÜM HEMDE İKİ MİLYON!..
DEME KIZ
MMMHH MMMH
AYDUR ÇOCUUM İKİ LAF ETTİRMEDİN ŞURDA
AYOL ŞU ÇOCUU ODAYA KOYSANA, AYSUNUN YANINA...
HADİ OYNAYIN KARDEŞ KARDEŞ
AGU
ÇOT
UVAAAAAA APPPA
AYSUU-UUN!..
AYAY NOLDU AYOL
AY BİŞİY OLDU GALBA
ÇORK ÇORK ÇORK
8

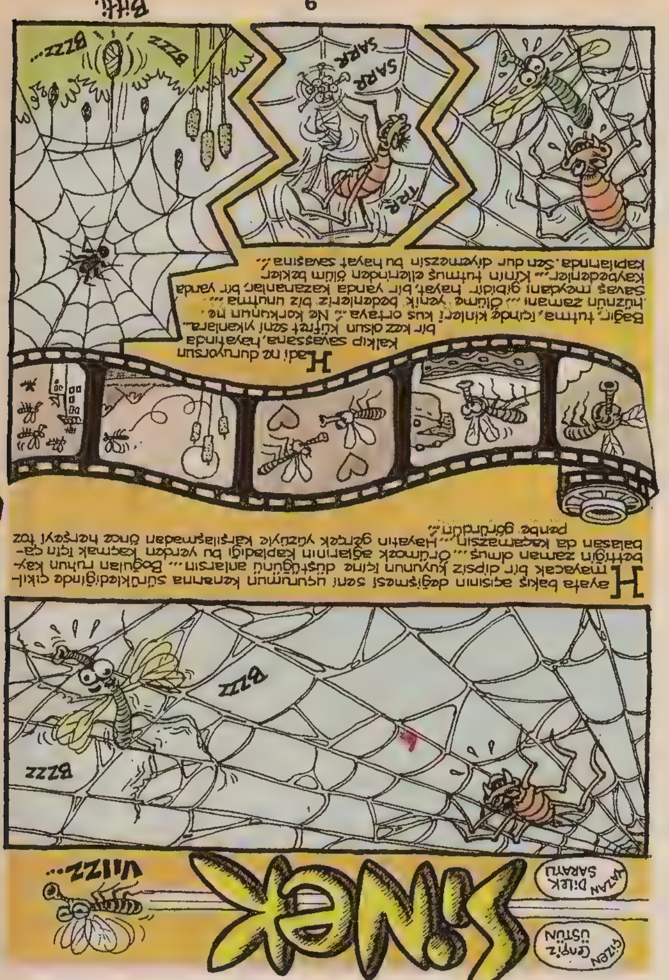
ÇİZEN Cengiz ÜSTÜN
YAZAN DİLEK SARAYLI
SİNEK
VIIZZ...
BZZZ
BZZZ
Hayata bakış açısının değişmesi seni uçurumun kenarına sürüklediğinde çıkılmayacak bir dipsiz kuyunun içine düştüğünü anlarsın... Boğulan ruhun kaybettiğin zaman olmuş... Örümcek ağlarının kapladığı bu yerden kaçmak için çabalasan da kaçamazsın... Hayatın gerçek yüzüyle karşılaşmadan önce herşeyi toz pembe gördün!..
Hadi ne duruyorsun kalkıp savaşsana, hayatında bir kez olsun küfret seni yıkanlara.. Bağır, tutma, içinde kinleri kus ortaya..! Ne korkunun ne hüznün zamanı... Ölüme yenik bedenleriz biz unutma... Savaş meydanı gibidir hayat, bir yanda kazananlar, bir yanda kaybedenler... Kinin tutmuş ellerinden ölüm bekler kapılarında. Sen dur diyemezsin bu hayat savaşına!..
TRR
SARR
SARR
BZZZ
BZZZ...
9
Bitti.

PRENSİPLERİM VARDIR
Kelebek gibi uçarım arı gibi sokarım...
PIR PIR
VIIZZZZ
Televizyondan ziyade buzdolabı seyrederim genelde bendeniz...
BEKO
Biraz salak heriftir ama yinede severim amcamı...
amcam.
Silah tüccarları bedava hidrojen bombası dağıtsalar almam...
H
Vesikalık fotolarımı enseden çektiririm...
Akmayan musluğun çenesini kırarım gelir...
TISSSSSS!
Kedileri severim sevmiyeni döverim çakarım aazına iki tane.
Kediler sevmiyo? AH!
ZUM!
Bi uzaylıya asla borç vermem...
Abi bi sakal atsana!
Mazhar-Fuat-Özkan'ı çok severim ıssız adaya düşsem yanıma alacağım üç şey onnar olur...
GÜLLERİN İÇİNDEEN CAANIM

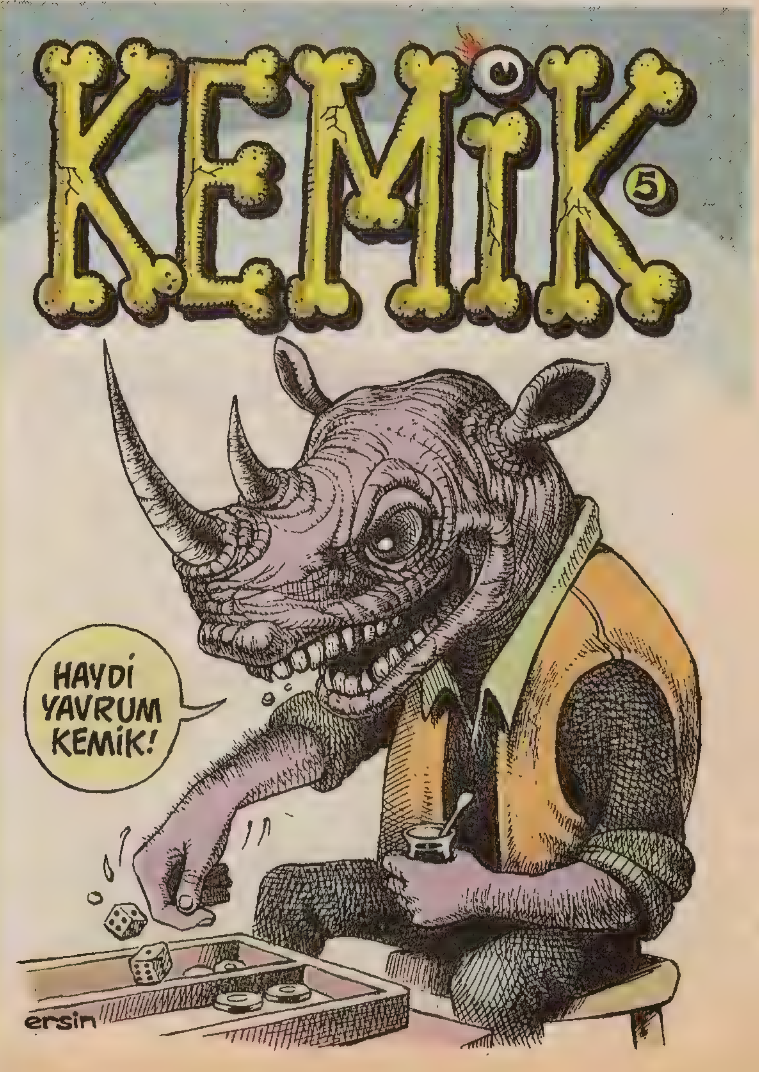
KEMİK 5
HAYDİ YAVRUM KEMİK!
ersin

Paronayak kişilik: Yusuf...

custun@lombak.com

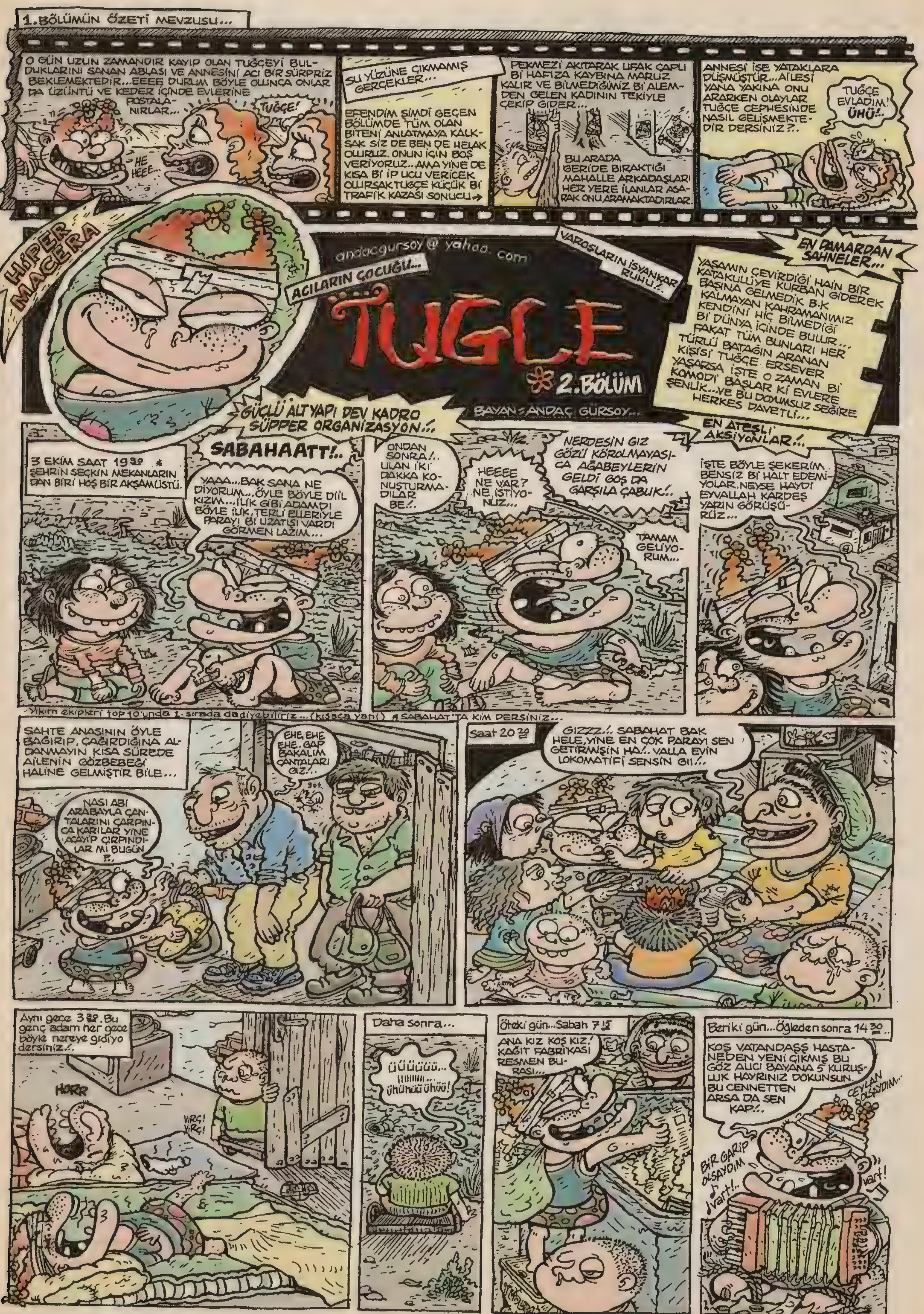

1.BÖLÜMÜN ÖZETİ MEVZUSU...
O GÜN UZUN ZAMANDIR KAYIP OLAN TUĞÇEYİ BULDUKLARINI SANAN ABLASI VE ANNESİNİ ACI BİR SÜRPRİZ BEKLEMEKTEDİR...EEEE DURUM BÖYLE OLUNCA ONLAR DA ÜZÜNTÜ VE KEDER İÇİNDE EVLERİNE POSTALANIRLAR...
HE HEEE...
TUĞÇE!
SU YÜZÜNE ÇIKMAMIŞ GERÇEKLER...
EFENDİM ŞİMDİ GEÇEN BÖLÜMDE TÜM OLAN BİTENİ ANLATMAYA KALKSAK SİZ DE BEN DE HELAK OLURUZ. ONUN İÇİN BOŞ VERİYORUZ...AMA YİNE DE KISA Bİ İP UCU VERİCEK OLURSAK TUĞÇE KÜÇÜK Bİ TRAFİK KAZASI SONUCU→
PEKMEZİ AKITARAK UFAK ÇAPLI Bİ HAFIZA KAYBINA MARUZ KALIR VE BİLMEDİĞİMİZ Bİ ALEMDEN GELEN KADININ TEKİYLE ÇEKİP GİDER...
BU ARADA GERİDE BIRAKTIĞI MAHALLE ARKADAŞLARI HER YERE İLANLAR ASARAK ONU ARAMAKTADIRLAR.
ANNESİ İSE YATAKLARA DÜŞMÜŞTÜR...AİLESİ YANA YAKINA ONU ARARKEN OLAYLAR TUĞÇE CEPHESİNDE NASIL GELİŞMEKTEDİR DERSİNİZ?..
TUĞÇE EVLADIM! ÜHÜ!..
HİPER MACERA
andacgursoy@yahoo.com
ACILARIN ÇOCUĞU...
VAROŞLARIN İSYANKAR RUHU!..
TUĞÇE
2.BÖLÜM
BAYAN: ANDAÇ GÜRSOY...
EN DAMARDAN SAHNELER...
YAŞAMIN ÇEVİRDİĞİ HAİN BİR KATAKULLİYE KURBAN GİDEREK BAŞINA GELMEDİK B.K KALMAYAN KAHRAMANIMIZ KENDİNİ HİÇ BİLMEDİĞİ Bİ DÜNYA İÇİNDE BULUR... FAKAT TÜM BUNLARI HER TÜRLÜ BATAĞIN ARANAN KİŞİSİ TUĞÇE ERSEVER YAŞARSA İŞTE O ZAMAN Bİ KOMODİ BAŞLAR Kİ EVLERE ŞENLİK...VE BU DOYUMSUZ SEĞİRE HERKES DAVETLİ...
GÜÇLÜ ALTYAPI DEV KADRO SÜPPER ORGANİZASYON!..
EN ATEŞLİ AKSİYONLAR!..
3 EKİM SAAT 19³⁰ * ŞEHRİN SEÇKİN MEKANLARINDAN BİRİ HOŞ BİR AKŞAMÜSTÜ.
SABAHAATT!..
YAAA...BAK SANA NE DİYORUM...ÖYLE BÖYLE DİİL KIZIM...İLİK GİBİ ADAMDI BÖYLE İLIK, TERLİ ELLERİYLE PARAYI Bİ UZATIŞI VARDI GÖRMEN LAZIM...
ONDAN SONRA!.. ULAN İKİ DAKKA KONUŞTURMADILAR BE!..
HEEEE NE VAR? NE İSTİYONUZ...
NERDESİN GIZ GÖZÜ KÖROLMAYASICA AĞABEYLERİN GELDİ GOŞ DA GARŞILA ÇABUK!..
TAMAM GELİYORUM...
İŞTE BÖYLE ŞEKERİM. BENSİZ Bİ HALT EDEMİYOLAR. NEYSE HAYDİ EYVALLAH KARDEŞ YARIN GÖRÜŞÜRÜZ...
* Yıkım ekipleri top 10'unda 1. sırada dadiyebiliriz...(kısaca yani) # SABAHAT'TA KİM DERSİNİZ...
SAHTE ANASININ ÖYLE BAĞIRIP, ÇAĞIRDIĞINA ALDANMAYIN KISA SÜREDE AİLENİN GÖZBEBEĞİ HALİNE GELMİŞTİR BİLE...
EHE, EHE EHE. GAP BAKALIM ÇANTALARI GIZ!..
NASI ABİ ARABAYLA ÇANTALARINI ÇARPINCA KARILAR YİNE ACAYİP ÇIRPINDILAR MI BUGÜN ?..
Saat 20³⁰
GIZZZ!.. SABAHAT BAK HELE, YİNE EN ÇOK PARAYI SEN GETİRMİŞİN HA!.. VALLA EVİN LOKOMATİFİ SENSİN GII!..
Aynı gece 3³⁰. Bu genç adam her gece böyle nereye gidiyo dersiniz!..
HORR
VIRÇ! VIRÇ!
Daha sonra...
ÜÜÜÜÜÜ... IIIIIII... ühühüü ühüü!
Öteki gün...Sabah 7¹⁵
ANA KIZ KOŞ KIZ! KAĞIT FABRİKASI RESMEN BURASI...
Beriki gün...Öğleden sonra 14³⁰..
KOŞ VATANDAŞŞ HASTANEDEN YENİ ÇIKMIŞ BU GÖZ ALICI BAYANA 5 KURUŞLUK HAYRINIZ DOKUNSUN. BU CENNETTEN ARSA DA SEN KAP!..
CEYLAN OLSAYDIM...
BİR GARİP OLSAYDIM
vart!.. vart!

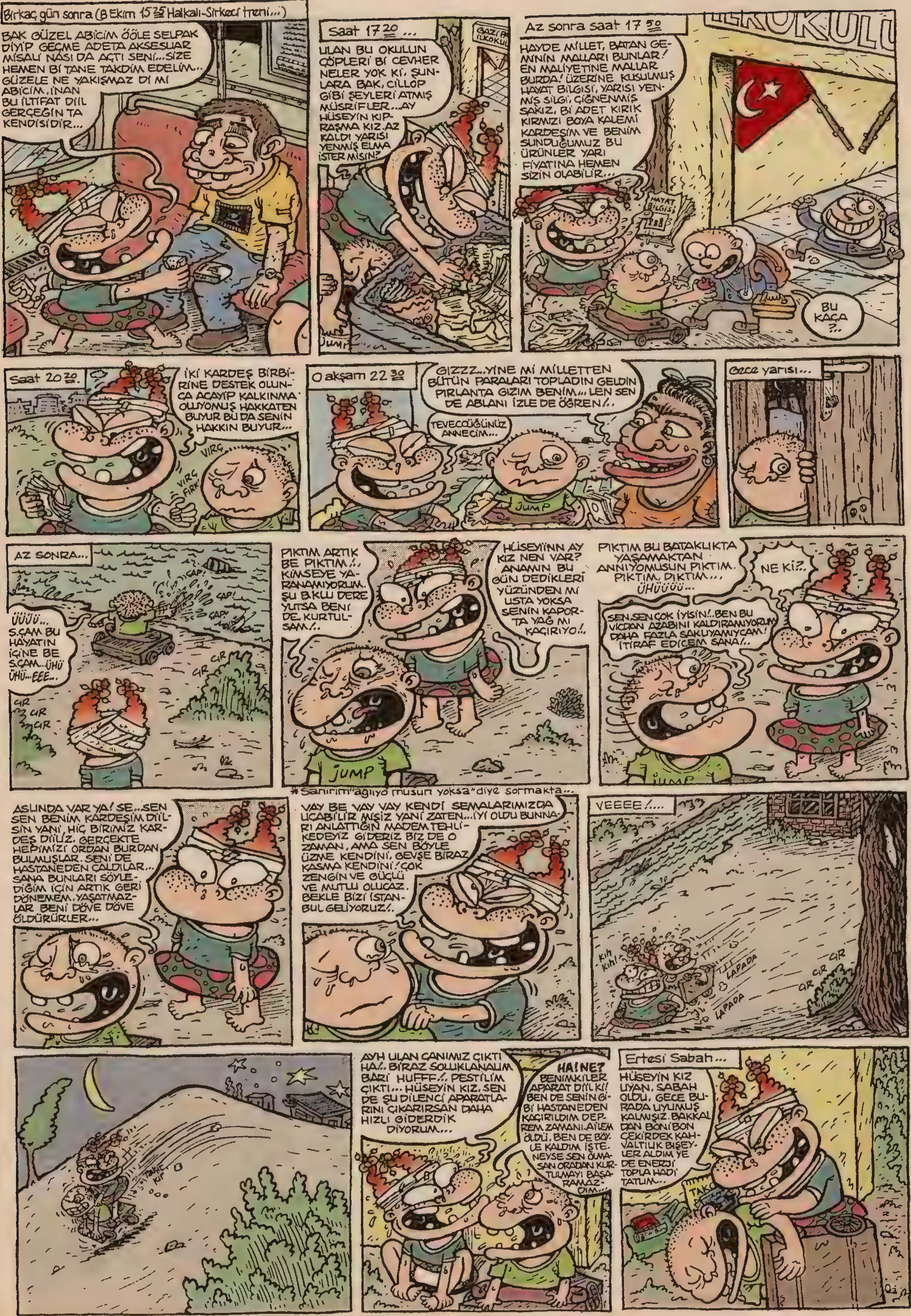
Bırkaç gün sonra (8 Ekim 15 25 Halkalı-Sirkeci treni...)
BAK GÜZEL ABİCİM ÖÖLE SELPAK DİYİP GEÇME ADETA AKSESUAR MİSALİ NASI DA AÇTI SENİ...SİZE HEMEN Bİ TANE TAKDİM EDELİM... GÜZELE NE YAKIŞMAZ DI MI ABİCİM. İNAN BU İLTİFAT DİİL GERÇEĞİN TA KENDİSİDİR...
Saat 17 20 ...
ULAN BU OKULUN ÇÖPLERİ Bİ CEVHER NELER YOK Kİ, ŞUNLARA BAK, CİLLOP GİBİ ŞEYLERİ ATMIŞ MÜSRİFLER...AY HÜSEYİN KIPRAŞMA KIZ.AZ KALDI YARISI YENMİŞ ELMA İSTER MİSİN?
Az sonra saat 17 50
HAYDE MİLLET, BATAN GEMİNİN MALLARI BUNLAR! EN MALİYETİNE MALLAR BURDA! ÜZERİNE KUSULMUŞ HAYAT BİLGİSİ, YARISI YENMİŞ SİLGİ, ÇİĞNENMİŞ SAKIZ, Bİ ADET KIRIK KIRMIZI BOYA KALEMİ KARDEŞİM VE BENİM SUNDUĞUMUZ BU ÜRÜNLER YARI FİYATINA HEMEN SİZİN OLABİLİR...
BU KAÇA ?..
Saat 20 20.
İKİ KARDEŞ BİRBİRİNE DESTEK OLUNCA ACAYİP KALKINMA OLUYOMUŞ HAKKATEN BUYUR BU DA SENİN HAKKIN BUYUR...
VIRÇ
VIRÇ FIRK
O akşam 22 30
GIZZZ...YİNE Mİ MİLLETTEN BÜTÜN PARALARI TOPLADIN GELDİN PIRLANTA GIZIM BENİM... LEN SEN DE ABLANI İZLE DE ÖĞREN!..
TEVECCÜĞÜNÜZ ANNECİM...
Gece yarısı...
AZ SONRA...
ÜÜÜÜ... S.ÇAM BU HAYATIN İÇİNE BE S.ÇAM...ÜHÜ ÜHÜ...EEE...
ÇAP! ÇAP! ÇAP!
GR GR
PIKTIM ARTIK BE PIKTIM!.. KİMSEYE YARANAMIYORUM. ŞU BOKLU DERE YUTSA BENİ DE KURTULSAM!..
HÜSEYİNN AY KIZ NEN VAR? ANAMIN BU GÜN DEDİKLERİ YÜZÜNDEN Mİ USTA YOKSA SENİN KAPORTA YAĞ MI KAÇIRIYO!..
PIKTIM BU BATAKLIKTA YAŞAMAKTAN ANNIYOMUSUN PIKTIM. PIKTIM, DIKTIM..., ÜHÜÜÜÜ...
NE Kİ?..
SEN, SEN ÇOK İYİSİN!..BEN BU VİCDAN AZABINI KALDIRAMIYORUM DAHA FAZLA SAKLIYAMIYCAM! İTİRAF EDİCEM SANA!..
* Sanırım "ağlıyo musun yoksa" diye sormakta...
ASLINDA VAR YA! SE...SEN SEN BENİM KARDEŞİM DİİLSİN YANİ, HİÇ BİRİMİZ KARDEŞ DİİLİZ. GERÇEKTE HEPİMİZİ ORDAN BURDAN BULMUŞLAR. SENİ DE HASTANEDEN ÇALDILAR... SANA BUNLARI SÖYLEDİĞİM İÇİN ARTIK GERİ DÖNEMEM. YAŞATMAZLAR BENİ DÖVE DÖVE ÖLDÜRÜRLER...
VAY BE VAY VAY KENDİ SEMALARIMIZDA UÇABİLİR MİŞİZ YANİ ZATEN...İYİ OLDU BUNNARI ANLATTIĞIN MADEM TEHLİKEDEYİZ GİDERİZ BİZ DE O ZAMAN, AMA SEN BÖYLE ÜZME KENDİNİ, GEVŞE BİRAZ KASMA KENDİNİ! ÇOK ZENGİN VE GÜÇLÜ VE MUTLU OLUCAZ. BEKLE BİZİ İSTANBUL GELİYORUZ!.
VEEEE!....
LAPADA
LAPADA
GR GR
AYH ULAN CANIMIZ ÇIKTI HA!.. BİRAZ SOLUKLANALIM BARİ HUFFF!.. PESTİLİM ÇIKTI... HÜSEYİN KIZ, SEN DE ŞU DİLENCİ APARATLARINI ÇIKARIRSAN DAHA HIZLI GİDERDİK DİYORUM...
HA! NE? BENİMKİLER APARAT DİİL Kİ! BEN DE SENİN GİBİ HASTANEDEN KAÇIRILDIM DEPREM ZAMANI. AİLEM ÖLDÜ, BEN DE BÖYLE KALDIM İŞTE. NEYSE SEN OLMASAN ORADAN KURTULMAYI BAŞARAMAZDIM...
Ertesi Sabah...
HÜSEYİN KIZ UYAN, SABAH OLDU, GECE BURADA UYUMUŞ KALMIŞIZ. BAKKALDAN BONİBON ÇEKİRDEK KAHVALTILIK BİŞEYLER ALDIM YE DE ENERJİ TOPLA HADİ TATLIM...

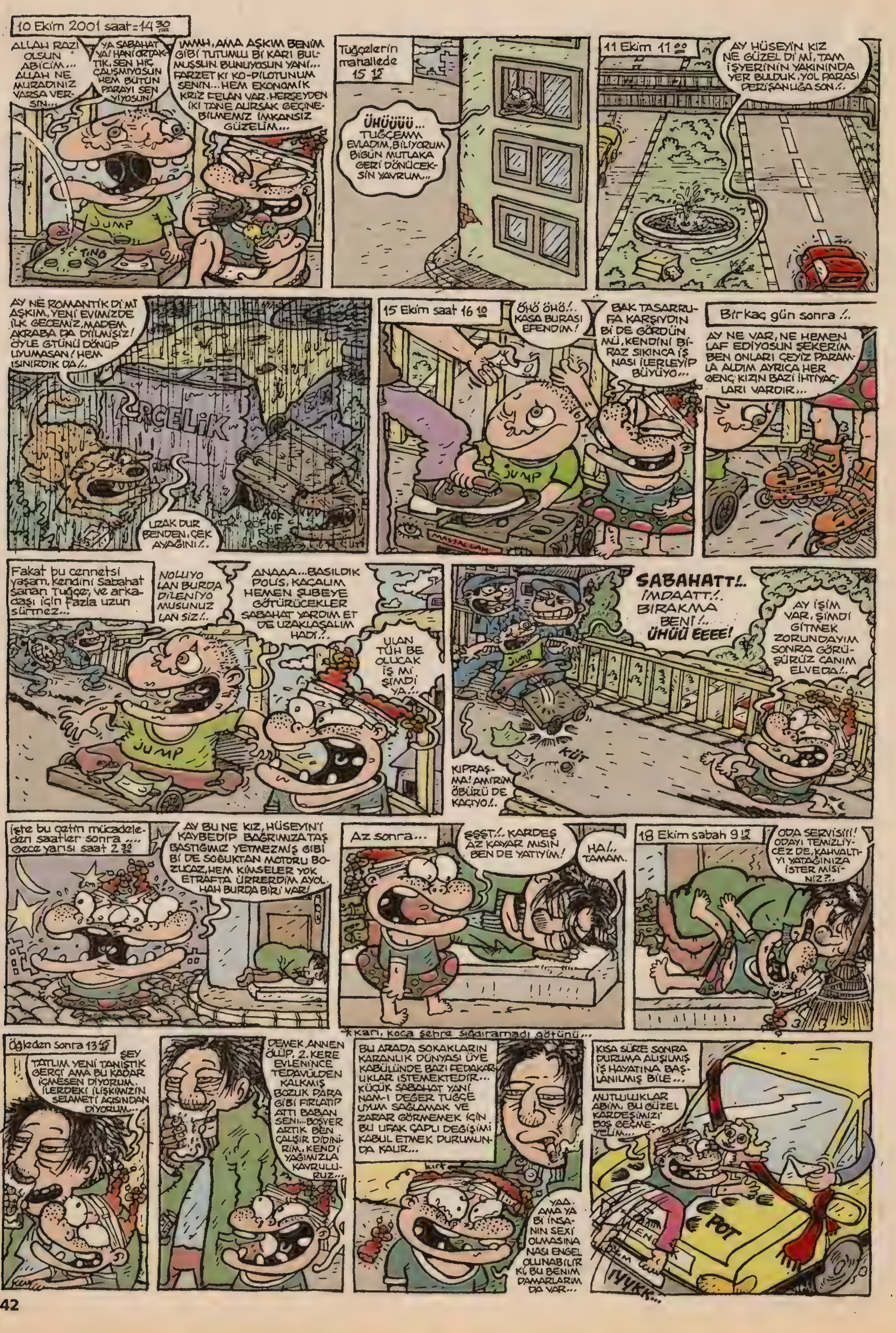

10 Ekim 2001 saat: 14 30
ALLAH RAZI OLSUN ABİCİM... ALLAH NE MURADINIZ VARSA VERSİN...
YA SABAHAT YA! HANİ ORTAKTIK, SEN HİÇ ÇALIŞMIYOSUN HEM BÜTÜN PARAYI SEN YİYOSUN!
IMMH, AMA AŞKIM BENİM GİBİ TUTUMLU Bİ KARI BULMUŞSUN. BUNUYOSUN YANİ... FARZET Kİ KO-PİLOTUNUM SENİN... HEM EKONOMİK KRİZ FELAN VAR. HERŞEYDEN İKİ TANE ALIRSAK GEÇİNEBİLMEMİZ İMKANSIZ GÜZELİM...
JUMP
TINO
Tuğçelerin mahallede 15 15
ÜHÜÜÜÜ... TUĞÇEMM EVLADIM, BİLİYORUM BİGÜN MUTLAKA GERİ DÖNÜCEKSİN YAVRUM...
11 Ekim 11 00
AY HÜSEYİN KIZ NE GÜZEL Dİ Mİ, TAM İŞYERİNİN YAKININDA YER BULDUK. YOL PARASI PERİŞANLIĞA SON!..
AY NE ROMANTİK Dİ Mİ AŞKIM, YENİ EVİMİZDE İLK GECEMİZ, MADEM AKRABA DA DİLMİŞİZ! ÖYLE GÜNÜ DÖNÜP UYUMASAN! HEM ISINIRDIK DA!..
ARÇELİK
RÖF RÖF
UZAK DUR BENDEN, ÇEK AYAĞINI!..
15 Ekim saat 16 10
ÖHÖ ÖHÖ!.. KASA BURASI EFENDİM!
BAK TASARRUFA KARŞIYDIN Bİ DE GÖRDÜN MÜ, KENDİNİ BİRAZ SIKINCA İŞ NASI İLERLEYİP BÜYÜYO...
JUMP
Birkaç gün sonra!..
AY NE VAR, NE HEMEN LAF EDİYOSUN ŞEKERİM BEN ONLARI ÇEYİZ PARAMLA ALDIM AYRICA HER GENÇ KIZIN BAZI İHTİYAÇLARI VARDIR...
Fakat bu cennetsi yaşam, kendini Sabahat sanan Tuğçe, ve arkadaşı için fazla uzun sürmez...
NOLUYO LAN BURDA DİLENİYO MUSUNUZ LAN SİZ!..
ANAAA... BASILDIK POLİS. KAÇALIM HEMEN ŞUBEYE GÖTÜRÜCEKLER SABAHAT YARDIM ET DE UZAKLAŞALIM HADİ!..
ULAN TÜH BE OLUCAK İŞ Mİ ŞİMDİ YA!..
JUMP
SABAHATT!.. İMDAATT!.. BIRAKMA BENİ!.. ÜHÜÜ EEEE!
AY İŞİM VAR, ŞİMDİ GİTMEK ZORUNDAYIM SONRA GÖRÜŞÜRÜZ CANIM ELVEDA!..
KÜT
KIPRAŞMA! AMİRİM ÖBÜRÜ DE KAÇIYO!..
işte bu çetin mücadeleden saatler sonra .... Gece yarısı saat 2 30
AY BU NE KIZ, HÜSEYİN'İ KAYBEDİP BAĞRIMIZA TAŞ BASTIĞIMIZ YETMEZMİŞ GİBİ Bİ DE SOBUKTAN MOTORU BOZUCAZ, HEM KİMSELER YOK ETRAFTA ÜRRERDİM AYOL. HAH BURDA BİRİ VAR!
Az sonra...
ŞŞŞT!.. KARDEŞ AZ KAYAR MISIN BEN DE YATIYİM!
HA!.. TAMAM.
18 Ekim sabah 9 15
ODA SERVİSİİİ! ODAYI TEMİZLİYCEZ DE, KAHVALTIYI YATAĞINIZA İSTER MİSİNİZ?..
* Karı, koca şehre sığdıramadı götünü...
Öğleden sonra 13 45
ŞEY TATLIM YENİ TANIŞTIK GERÇİ AMA BU KADAR İÇMESEN DİYORUM. İLERDEKİ İLİŞKİMİZİN SELAMETİ AÇISINDAN DİYORUM...
DEMEK ANNEN ÖLÜP, 2. KERE EVLENİNCE TEDAVÜLDEN KALKMIŞ BOZUK PARA GİBİ FIRLATIP ATTI BABAN SENİ... BOŞVER ARTIK BEN ÇALIŞIR DİDİNİRİM. KENDİ YAĞIMIZLA KAVRULURUZ...
BU ARADA SOKAKLARIN KARANLIK DÜNYASI ÜYE KABÜLÜNDE BAZI FEDAKARLIKLAR İSTEMEKTEDİR... KÜÇÜK SABAHAT YANİ NAM-I DEĞER TUĞÇE UYUM SAĞLAMAK VE ZARAR GÖRMEMEK İÇİN BU UFAK ÇAPLI DEĞİŞİMİ KABUL ETMEK DURUMUNDA KALIR...
YAA. AMA YA Bİ İNSANIN SEXİ OLMASINA NASI ENGEL OLUNABİLİR Kİ, BU BENİM DAMARLARIM DA VAR...
KISA SÜRE SONRA DURUMA ALIŞILMIŞ İŞ HAYATINA BAŞLANILMIŞ BİLE...
MUTLULUKLAR ABİM. BU GÜZEL KARDEŞİMİZİ BOŞ GEÇMEYELİM...
POT
IYYKK...

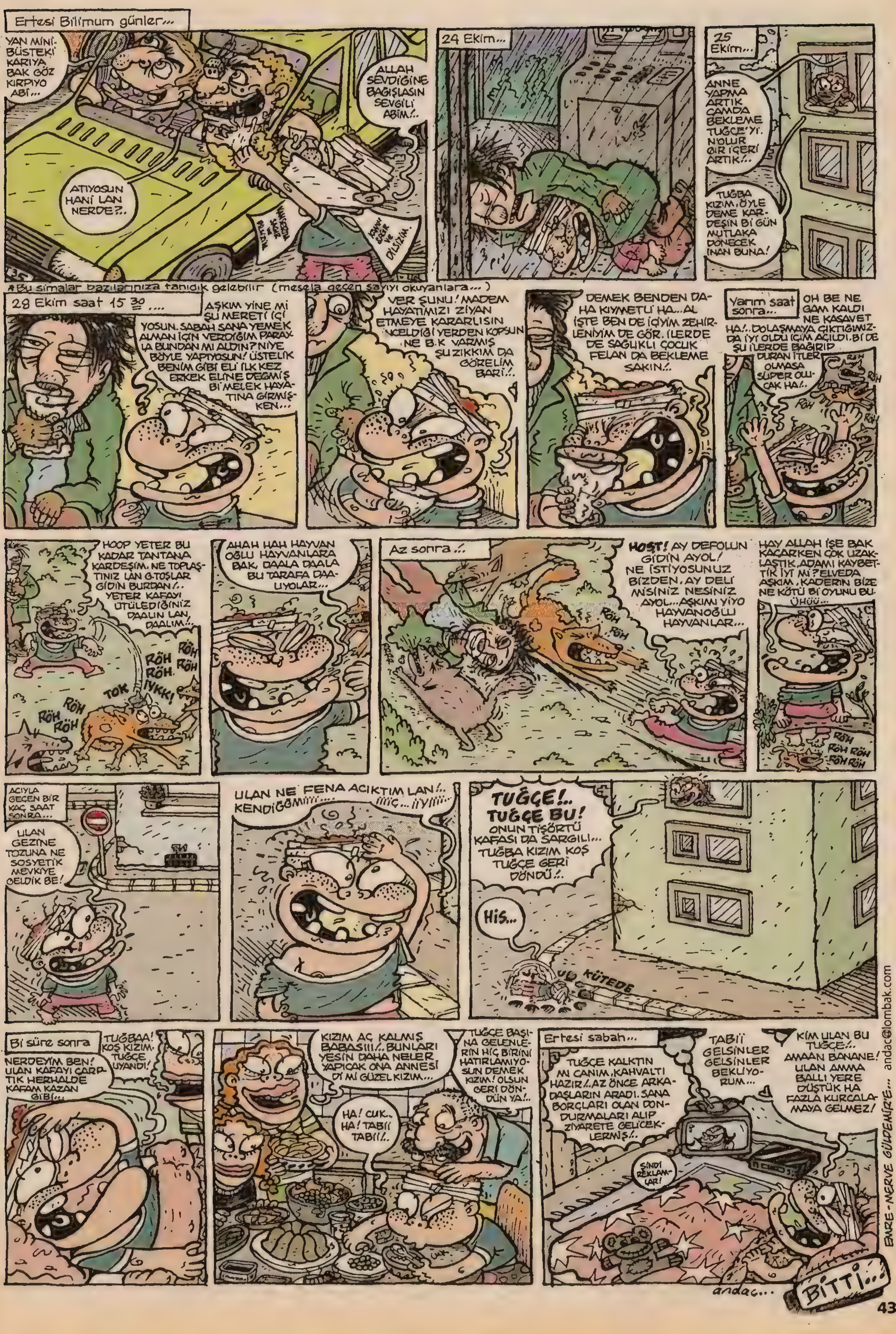

Ertesi Bilimum günler...
YAN MİNİBÜSTEKİ KARIYA BAK GÖZ KIRPIYO ABİ...
ALLAH SEVDİĞİNE BAĞIŞLASIN SEVGİLİ ABİM!..
ATIYOSUN HANİ LAN NERDE?..
24 Ekim...
25 Ekim...
ANNE YAPMA ARTIK CAMDA BEKLEME TUĞÇE'Yİ. N'OLUR GİR İÇERİ ARTIK!..
TUĞBA KIZIM, ÖYLE DEME KARDEŞİN Bİ GÜN MUTLAKA DÖNECEK İNAN BUNA!
*Bu simalar bazılarınıza tanıdık gelebilir (mesela geçen sayıyı okuyanlara...)
28 Ekim saat 15 30....
AŞKIM YİNE Mİ ŞU MERETİ İÇİYOSUN. SABAH SANA YEMEK ALMAN İÇİN VERDİĞİM PARAYLA BUNDAN MI ALDIN? NİYE BÖYLE YAPIYOSUN! ÜSTELİK BENİM GİBİ ELİ İLK KEZ ERKEK ELİNE DEĞMİŞ Bİ MELEK HAYATINA GİRMİŞKEN...
VER ŞUNU! MADEM HAYATIMIZI ZİYAN ETMEYE KARARLISIN İNCELDİĞİ YERDEN KOPSUN NE B.K VARMIŞ ŞU ZIKKIM DA GÖRELİM BARİ!..
DEMEK BENDEN DAHA KIYMETLİ HA...AL İŞTE BEN DE İÇİYİM ZEHİRLENİYİM DE GÖR. İLERDE DE SAĞLIKLI ÇOCUK FELAN DA BEKLEME SAKIN!..
Yarım saat sonra...
OH BE NE GAM KALDI NE KASAVET HA!.. DOLAŞMAYA ÇIKTIĞIMIZDA İYİ OLDU İÇİM AÇILDI. Bİ DE ŞU İLERDE BAĞIRIP DURAN İTLER OLMASA SÜPER OLUCAK HA!..
HÖH HÖH HÖH
HOOP YETER BU KADAR TANTANA KARDEŞİM. NE TOPLAŞTINIZ LAN G.TOŞLAR GİDİN BURDAN!.. YETER KAFAYI ÜTÜLEDİNİZ DAALIN LAN, DAALIN!..
RÖH RÖH RÖH RÖH
TOK İYKK!
RÖH RÖH RÖH
AHAH HAH HAYVAN OĞLU HAYVANLARA BAK. DAALA DAALA BU TARAFA DAAUYOLAR...
Az sonra!..
HOŞT! AY DEFOLUN GİDİN AYOL! NE İSTİYOSUNUZ BİZDEN. AY DELİ MİSİNİZ NESİNİZ AYOL...AŞKIMI YİYO HAYVANOĞLU HAYVANLAR...
RÖH RÖH
HAY ALLAH İŞE BAK KAÇARKEN ÇOK UZAKLAŞTIK. ADAMI KAYBETTİK İYİ Mİ? ELVEDA AŞKIM, KADERİN BİZE NE KÖTÜ Bİ OYUNU BU. ÜHÜÜ...
RÖH RÖH RÖH RÖH RÖH
ACIYLA GEÇEN BİR KAÇ SAAT SONRA...
ULAN GEZİNE TOZUNA NE SOSYETİK MEVKİYE GELDİK BE!
ULAN NE FENA ACIKTIM LAN!.. KENDİĞGMİİİİ.... İİİİÇ...İİYİİİİ...
TUĞÇE!.. TUĞÇE BU! ONUN TİŞÖRTÜ KAFASI DA SARGILI... TUĞBA KIZIM KOŞ TUĞÇE GERİ DÖNDÜ!..
HIS...
KÜTEDE
Bİ süre sonra
TUĞBAA! KOŞ KIZIM. TUĞÇE UYANDI!
NERDEYİM BEN! ULAN KAFAYI ÇARPTIK HERHALDE KAFAM KAZAN GİBİ...
KIZIM AÇ KALMIŞ BABASIII!.. BUNLARI YESİN DAHA NELER YAPICAK ONA ANNESİ Dİ Mİ GÜZEL KIZIM...
TUĞÇE BAŞINA GELENLERİN HİÇ BİRİNİ HATIRLAMIYOSUN DEMEK KIZIM! OLSUN GERİ DÖNDÜN YA!..
HA! CUK.. HA! TABİİ TABİİ!..
Ertesi sabah...
TUĞÇE KALKTIN MI CANIM, KAHVALTI HAZIR!..AZ ÖNCE ARKADAŞLARIN ARADI. SANA BORÇLARI OLAN DONDURMALARI ALIP ZİYARETE GELİCEKLERMİŞ!..
TABİİ GELSİNLER GELSİNLER BEKLİYORUM...
KİM ULAN BU TUĞÇE!.. AMAAN BANANE! ULAN AMMA BALLI YERE DÜŞTÜK HA FAZLA KURCALAMAYA GELMEZ!
ŞİMDİ REKLAMLAR!
andaç...
BİTTİ...
EMRE-NERVE GÜLDEMİR'E...
andac@lombak.com

Cengiz Üstün
ÜZEYİR
"TERZİ"
TERZİ ÜZEYİR
PATRON
Bel_1.20
Boy_1.7
Kollar
1.15
RRRRR!..
DİKK!..

custun@lombak.com

Bitti.

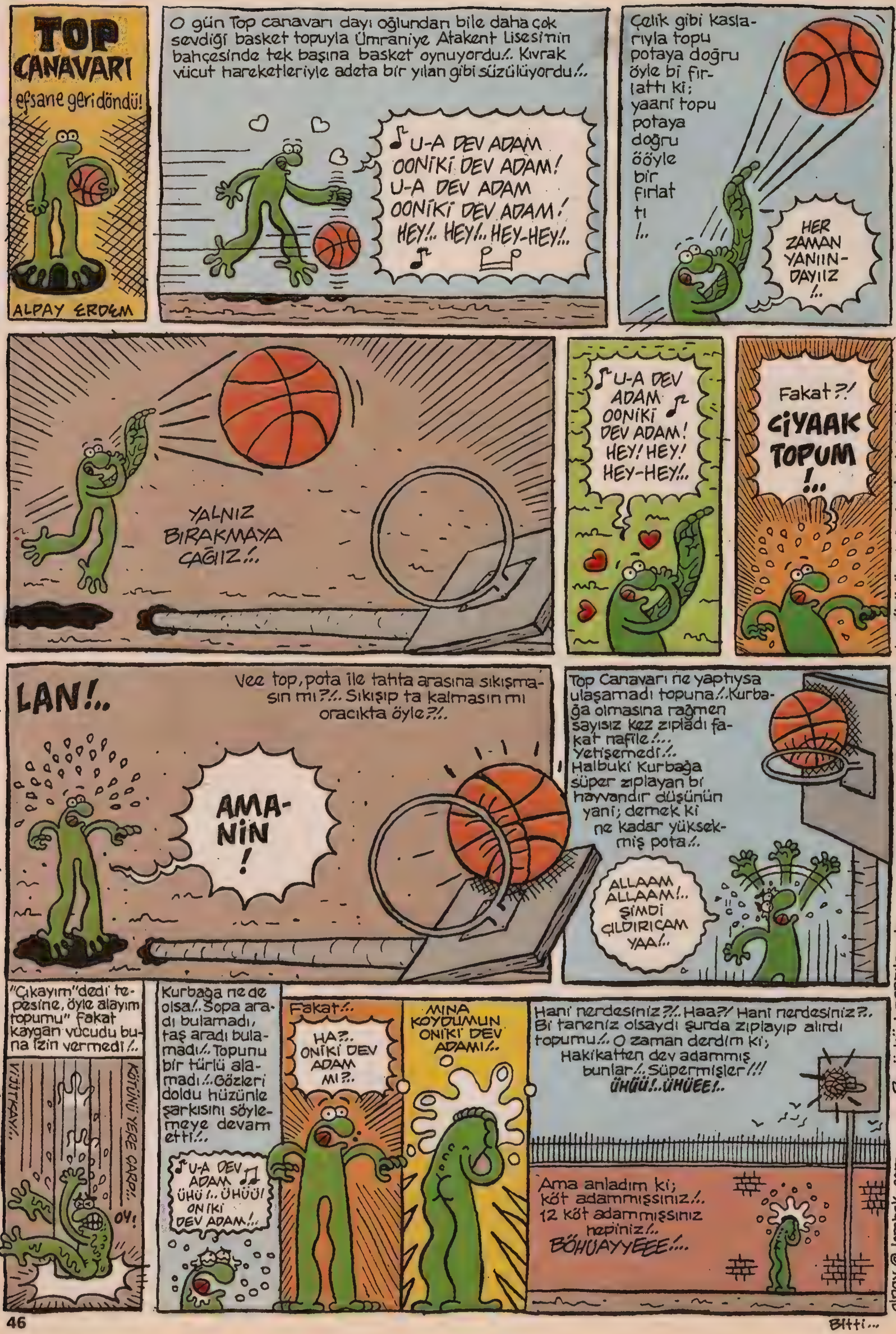

Bu öykü başarılarıyla gurur duyduğumuz 12 dev adamın hoşgörüsüne sığınılarak çizilmiştir...

alpay @ lombak.com

Bitti...

YÜZSÜZLER

Ersin Karabulut

PAZARA GİDERKEN ŞANKİ HEPSİ BENİ BEKLİYOMUŞ GİBİ BİR ANDA KARŞIMA ÇIKAN TAŞ VÜCUTLU SARGILI YÜZLÜ KADINLARIN BAKIŞLARINDAN BIKTIM ARTIK...
YÜZLERİNİN OLMAYIŞI ONLARI ÜZMÜYO MU? DİYCEKSİNİZ, AMA ONLAR AKSİNE GÜZEL OLDUKLARI BİLİNDİĞİ İÇİN MUTLULUK DUYUYOLAR...
..BAZEN EVDE YALNIZKEN YÜZÜMÜ SARGIUYORUM VE TELEVİZYONUN KARŞISINA GEÇİP. KENDİMİ İZLİYORUM...
ÜNLÜ POPÇU KADER YAZGI BU KONUDA NE DEDİ?!
BENCE MANKENLER DE ŞARKI SÖYLEYEBİLİR TABİİ! BAKIN BEN DE MANKEN KÖKENLİYİM AMA BUGÜN ŞARKILARIM YEDİDEN YETMİŞE HERKESİN DİLİNDE!..
GöT.V.
ARÇALIK
..NEDEN OLMASIN Kİ?.
İŞTE BU SABAH BÖYLE DİYİP FECİ GAZA GELDİM...
NE DEMİŞ ATATÜRK?
"GÜZELLİĞİN YARISI MAKYAJDIR."
DOĞRU DEMİŞ...
ANNE BEN ÇIKIYORUM!.. BU YÜZE SON KEZ Bİ BAK İSTERSEN...
HAHAYT! GÜLEYİM BARİ!.. KİM NE YAPSIN SENİN ÇİRKİN YÜZÜNÜ BE! EŞŞEK SURATLI SENİ!..YÜRÜ!..
VERNEL
..GÖRÜRSÜN...
MANKEN BUNLAR MANKEN!.. BUYUR ABLA ŞAHANE MAL VAR!..
SIRITSANIZA LAN!..
ESMERİ VAR KUMRALI VAR, NASI BİŞEY BAKMIŞTIN ABLA? SÖYLE SEN YARDIMCI OLUYIM!..
BİLMİYORUM DA ŞÖYLE İNCE YÜZLÜ. FALAN BİŞEY OLURSA...
ŞU NASI ABLA?! KALDIR KIZ KAFANI!..
HMM.
PARDON HANFENDİ! BANA NE DERSİNİZ?
SİZE LAYIK DE...
....
HADİ ORDAN SALAK! BU YAŞIMDA SENDEN GÜZELİM BE! SEN GİT DE ÇİRKİN SURATINI MAYMUNLARA SAT! ANCA İŞE YARARSIN!..
ABLA VALLA ÖZÜR Dİ...ÖZR...Ö!

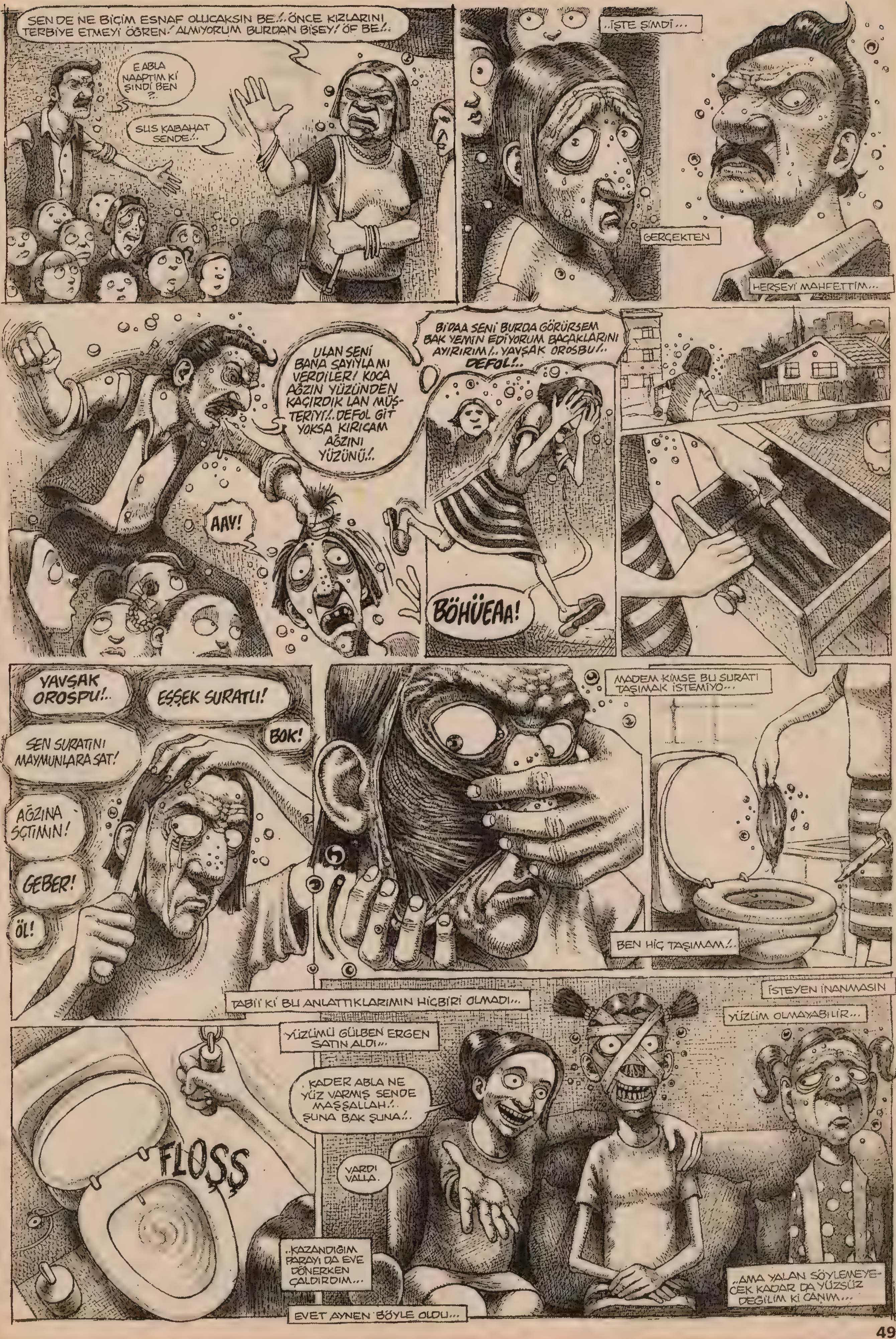

ersin@lombak.com

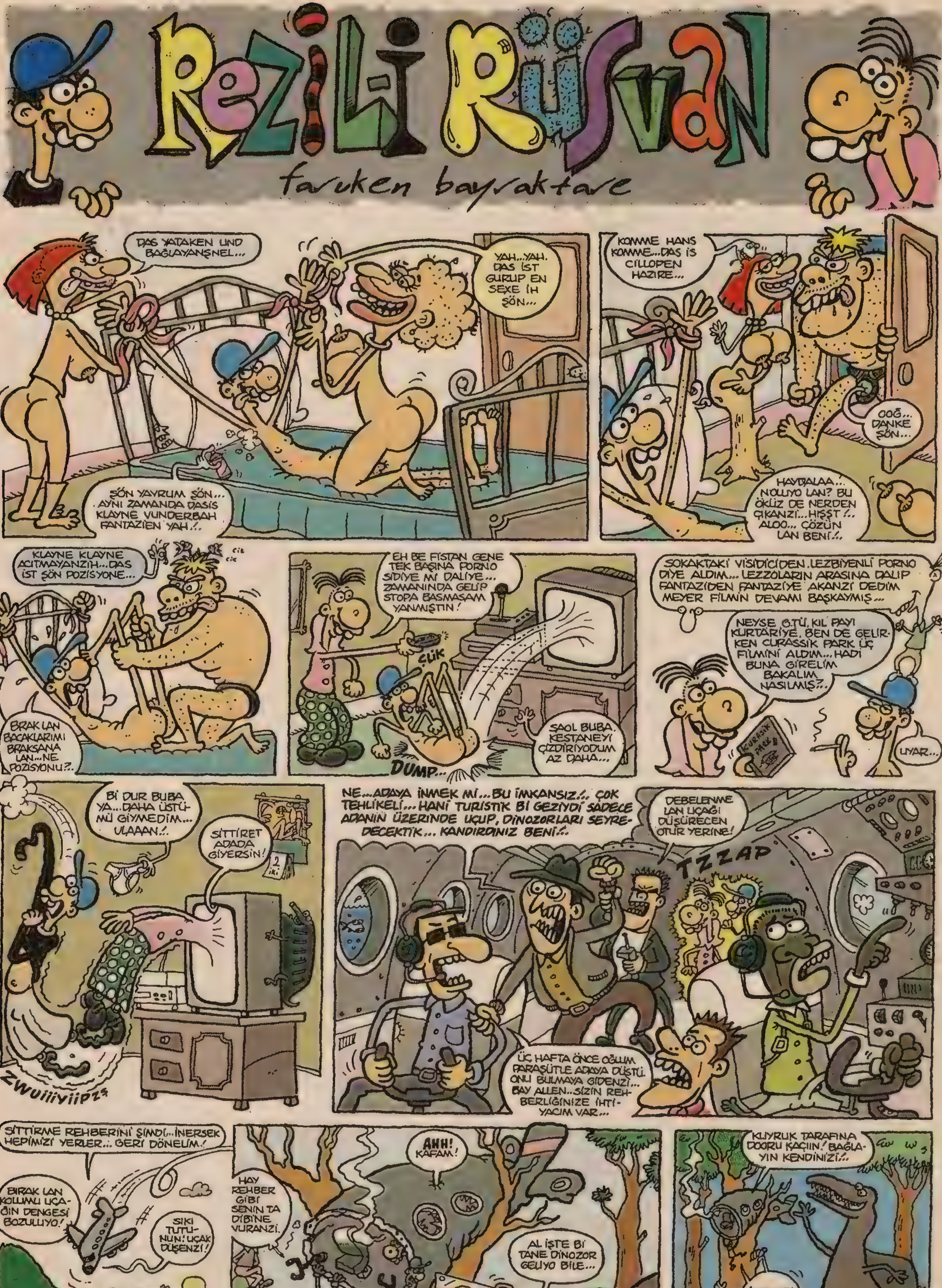

faruken@mail.com

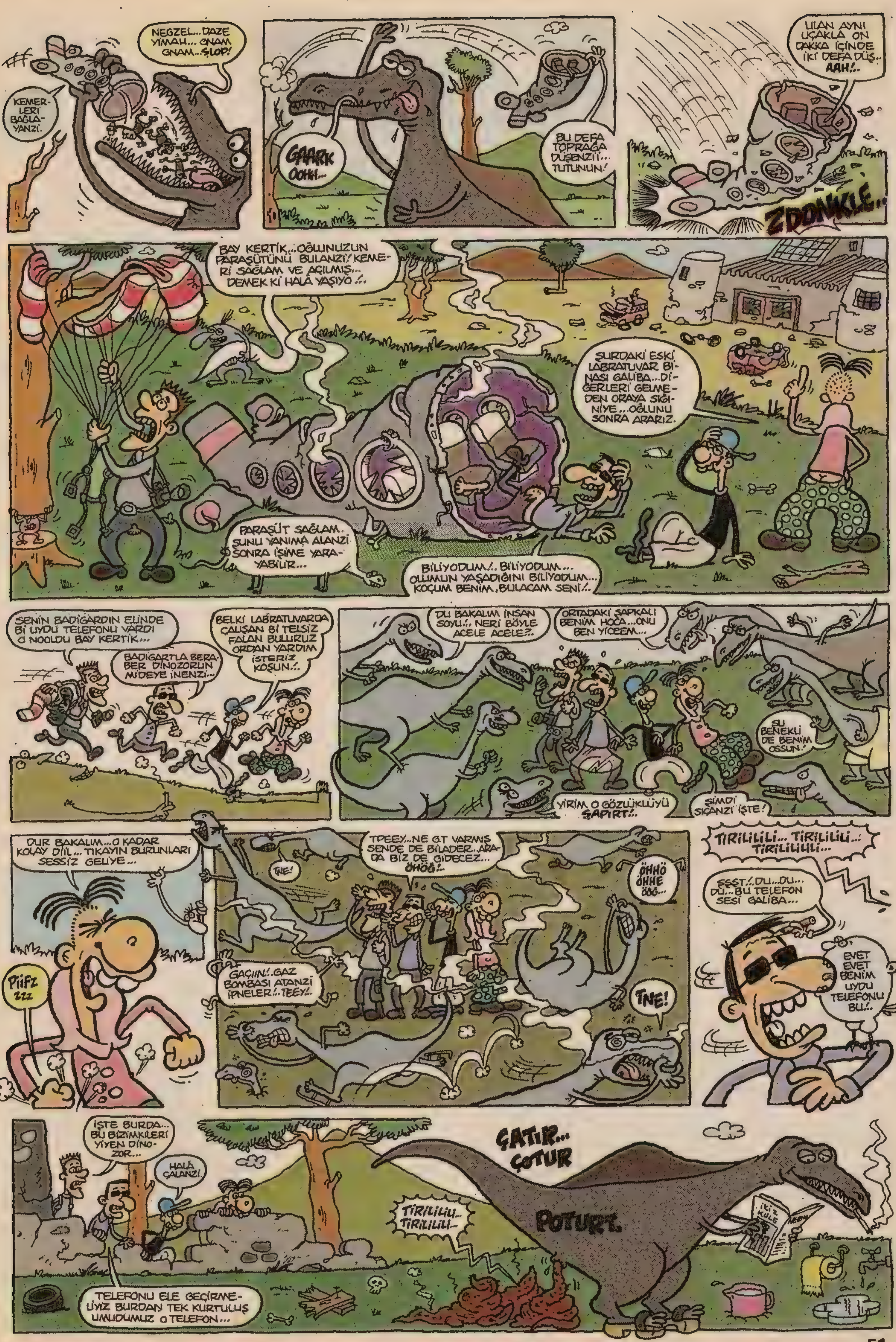
KEMER-LERİ BAĞLA-YANZI.
NEGZEL... DAZE YIMAH... GNAM GNAM... ŞLOP!
GAARK OOHH...
BU DEFA TOPRAĞA DÜŞENZİİ... TUTUNUN!
ULAN AYNI UÇAKLA ON DAKKA İÇİNDE İKİ DEFA DÜŞ.. AAH!..
ZDONKLE..
BAY KERTİK...OĞLUNUZUN PARAŞÜTÜNÜ BULANZI! KEME-Rİ SAĞLAM VE AÇILMIŞ... DEMEK Kİ HALA YAŞIYO!..
ŞURDAKİ ESKİ LABRATUVAR Bİ-NASI GALİBA...Dİ-GERLERİ GELME-DEN ORAYA SIĞI-NİYE...OĞLUNU SONRA ARARIZ.
PARAŞÜT SAĞLAM. ŞUNU YANIMA ALANZI SONRA İŞİME YARA-YABİLİR...
BİLİYODUM!.. BİLİYODUM... OLUMUN YAŞADIĞINI BİLİYODUM... KOÇUM BENİM, BULACAM SENİ!..
SENİN BADİGARDIN ELİNDE Bİ UYDU TELEFONU VARDI O NOOLDU BAY KERTİK...
BADİGARTLA BERA-BER DİNOZORUN MİDEYE İNENZİ...
BELKİ LABRATUVARDA ÇALIŞAN Bİ TELSİZ FALAN BULURUZ ORDAN YARDIM İSTERİZ KOŞUN!..
DU BAKALIM İNSAN SOYU!.. NERİ BÖYLE ACELE ACELE?..
ORTADAKİ ŞAPKALI BENİM HOCA...ONU BEN YİCEEM...
ŞU BENEKLİ DE BENİM OSSUN!
YİRİM O GÖZLÜKLÜYÜ ŞAPIRT!..
ŞİMDİ SIÇANZI İŞTE!
DUR BAKALIM...O KADAR KOLAY DİİL... TIKAYIN BURUNLARI SESSİZ GELİYE...
PIIFZ ZZZ
TNE!
TPEEY...NE G.T VARMIŞ SENDE DE BİLADER..ARA-DA BİZ DE GİDECEZ... ÖHÖĞ!..
ÖHHÖ ÖHHE ÖĞĞ...
GAÇIIN!..GAZ BOMBASI ATANZI İPNELER!..TEEY!..
TNE!
TIRİLİLİLİ... TIRİLİLİLİ... TIRİLİLİLİLİ...
SSST!..DU..DU.. DU...BU TELEFON SESİ GALİBA...
EVET EVET BENİM UYDU TELEFONU BU!..
İŞTE BURDA... BU BİZİMKİLERİ YİYEN DİNO-ZOR...
HALA ÇALANZI.
TELEFONU ELE GEÇİRME-LİYİZ BURDAN TEK KURTULUŞ UMUDUMUZ O TELEFON...
ÇATIR... ÇOTUR
TIRİLİLİLİ.. TIRİLİLİLİ...
POTURT.
İKİZ KULE

FAZLA UZAKLAŞMADI...ŞU AĞAÇLARIN ORDA HALA...ELİNİZİ ÇABUK TUTANZİ BİRAZ...
AHA BULDUM GALİBA. ELİME SERT BİŞİY DEYENZİ...
TİRİLİLİLİ... TİRİLİLİLİ...
OHA...BU NE LAN... VAY BE BİZİM BADİGART İPNEYMİŞ MEYER...
HAH...DU BAKİİM BULİYE GALİBA. HOOP... İŞTE TELEFON...
TRİLİLİ Tİİ...
ÇLOP...
ALO...ALO...A...SİTTİR... KAPATTI. YETİŞEMİYE!.. NEYSE BİZ ARARIZ Bİ YERİ, YARDIM İSTERİZ...
BEYLER!..ŞU AŞŞAKİ IRMAKTA Bİ TEKNE GÖRÜYORUM...UMARIM ÇALIŞIR DURUMDADIR...BİZİ...
..DENİZE KADAR GÖTÜRÜRSE ŞAHANE...
ALO...DOKUZYÜZONBİR Mİ?. HAH...ŞEY... UÇAĞIMIZ DÜŞTÜ! NE?. Bİ ADAYA...SORNA ADASI, GALİBA...DÖRT...YOK YOK BEŞ KİŞİYİZ...YARDIM GÖND...NE KIYIYA MI? TAMAM KIYIYA ULAŞMAYA ÇALIŞIRIZ OKEY...
HADİ FISTAN ACELE EDİYE...
SÜKREEAAAKKK...
ATLAYANZİ ÇABUK...TEKNE SAĞLAM GÖRÜNÜYO.
KLAP!
ASKTİİR! BU DA NERDEN ÇIKTI?..
DUMP!
AH!.. BELİM... MONAKODUMN KARGASI!..
ALIN YAVRULARIM SİZE YIMAH GETTÜM...
SAĞOL ANA.
EN SEVDİİM YIMAH, TAZE İNSAN!
MAMA GELDÜ MAMA!
KLAK
AAH!..SİTTİRİN GİDİN LAN...KİŞŞT!.. KİŞŞT!.. DAALIN LAN KİŞŞT!.. AH!..KAFAM...
SÜKREEK
KLAK
SÜKREEK...
GURBAN OLDUHLARIM... YEYİN YEYİN DE GOCUMAN GOCUMAN GUŞLAR OLUVERİN...E Mİ?..
SENİN OĞLANI GUŞLAR YİYECEK...BİŞEYLER YAPALIM...YARDIM EDENZİ.
AKLIMA Bİ FİKİR GELDİ. SEN SÖYLE GEÇİYE BAKİIM POZİSYON ALİYE...
OKEY HOCA... ÇAKTIM KÖFTEYİ BEN HAZIRIM SALANZİ, GİTSİN!
TAMAM GELİYE... INH!..

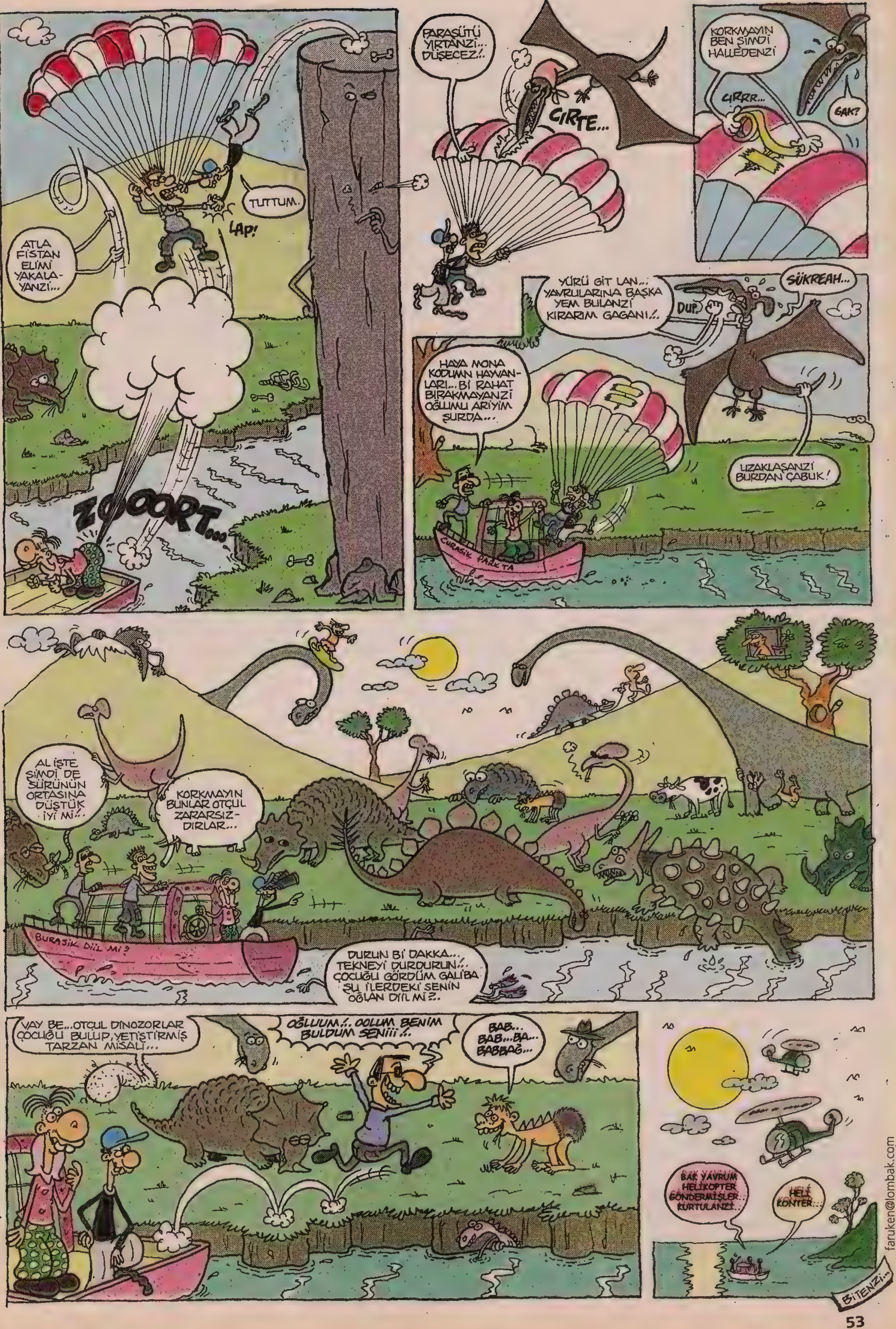
ATLA FISTAN ELİMİ YAKALA-YANZİ...
TUTTUM.
LAP!
ZOOORT...
PARAŞÜTÜ YIRTANZİ... DÜŞECEZ!..
CIRTE...
KORKMAYIN BEN ŞİMDİ HALLEDENZİ
GRRR...
GAK?
YÜRÜ GİT LAN..! YAVRULARINA BAŞKA YEM BULANZİ KIRARIM GAGANI!..
DUP.
ŞÜKREAH...
HAYA MONA KODUMN HAYVANLARI... Bİ RAHAT BIRAKMAYANZİ OĞLUMU ARIYIM ŞURDA...
UZAKLAŞANZİ BURDAN ÇABUK!
CURASİK PARK'TA
AL İŞTE ŞİMDİ DE SÜRÜNÜN ORTASINA DÜŞTÜK İYİ Mİ...
KORKMAYIN BUNLAR OTÇUL ZARARSIZ-DIRLAR...
BURASIK DİİL Mİ?
DURUN Bİ DAKKA... TEKNEYİ DURDURUN!.. ÇOCUĞU GÖRDÜM GALİBA ŞU İLERDEKİ SENİN OĞLAN DİİL Mİ?..
VAY BE...OTÇUL DİNOZORLAR ÇOCUĞU BULUP, YETİŞTİRMİŞ TARZAN MİSALİ...
OĞLUUM!.. OOLUM BENİM BULDUM SENİİİ!..
BAB... BAB...BA... BABBAĞ...
BAK YAVRUM HELİKOPTER GÖNDERMİŞLER KURTULANZİ
HELİ KONTER...
BİTENZİ...
faruken@lombak.com

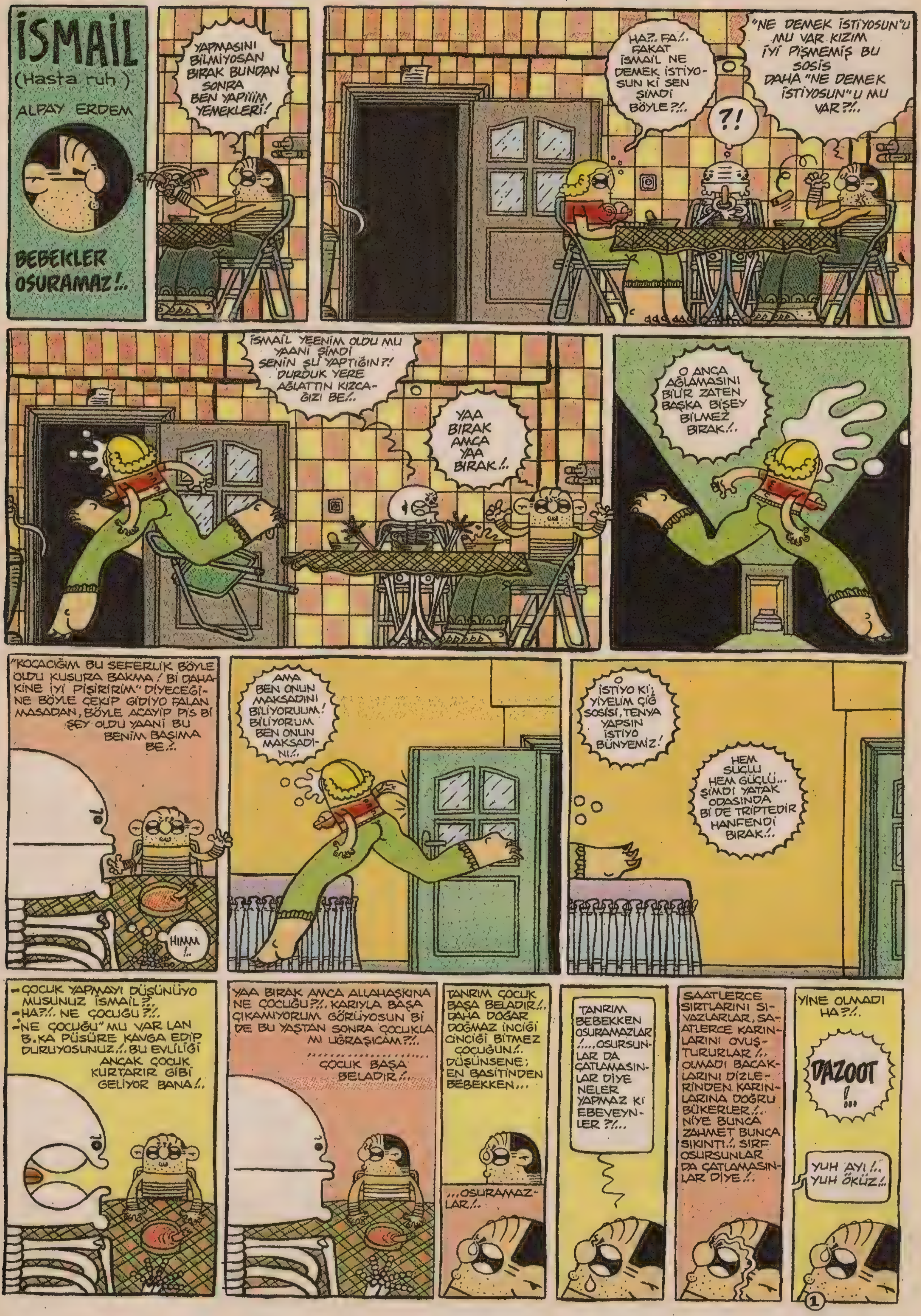
İSMAİL
(Hasta ruh)
ALPAY ERDEM
BEBEKLER OSURAMAZ!..
YAPMASINI BİLMİYOSAN BIRAK BUNDAN SONRA BEN YAPIIIM YEMEKLERİ!
HA?.. FA!.. FAKAT İSMAİL NE DEMEK İSTİYOSUN Kİ SEN ŞİMDİ BÖYLE ?!..
?!
"NE DEMEK İSTİYOSUN"U MU VAR KIZIM İYİ PİŞMEMİŞ BU SOSİS DAHA "NE DEMEK İSTİYOSUN"U MU VAR?!..
İSMAİL YEENİM OLDU MU YAANİ ŞİMDİ SENİN ŞU YAPTIĞIN?! DURDUK YERE AĞLATTIN KIZCAĞIZI BE!..
YAA BIRAK AMCA YAA BIRAK!..
O ANCA AĞLAMASINI BİLİR ZATEN BAŞKA BİŞEY BİLMEZ BIRAK!..
"KOCACIĞIM BU SEFERLİK BÖYLE OLDU KUSURA BAKMA! Bİ DAHAKİNE İYİ PİŞİRİRİM" DİYECEĞİNE BÖYLE ÇEKİP GİDİYO FALAN MASADAN, BÖYLE ACAYİP PİS Bİ ŞEY OLDU YAANİ BU BENİM BAŞIMA BE!..
HIMM!..
AMA BEN ONUN MAKSADINI BİLİYORUUM! BİLİYORUM BEN ONUN MAKSADINI!..
O İSTİYO Kİ; YİYELİM ÇİĞ SOSİSİ, TENYA YAPSIN İSTİYO BÜNYEMİZ!
HEM SUÇLU HEM GÜÇLÜ... ŞİMDİ YATAK ODASINDA Bİ DE TRİPTEDİR HANFENDİ BIRAK!..
-ÇOCUK YAPMAYI DÜŞÜNÜYO MUSUNUZ İSMAİL?!..
-HA?!.. NE ÇOCUĞU?!..
-"NE ÇOCUĞU" MU VAR LAN B.KA PÜSÜRE KAVGA EDİP DURUYOSUNUZ!.. BU EVLİLİĞİ ANCAK ÇOCUK KURTARIR GİBİ GELİYOR BANA!..
YAA BIRAK AMCA ALLAHAŞKINA NE ÇOCUĞU?!.. KARIYLA BAŞA ÇIKAMIYORUM GÖRÜYOSUN Bİ DE BU YAŞTAN SONRA ÇOCUKLA MI UĞRAŞICAM?!..
.... ÇOCUK BAŞA BELADIR!..
TANRIM ÇOCUK BAŞA BELADIR!.. DAHA DOĞAR DOĞMAZ İNCİĞİ CİNCİĞİ BİTMEZ ÇOCUĞUN!.. DÜŞÜNSENE; EN BASİTİNDEN BEBEKKEN...
...OSURAMAZLAR!..
TANRIM BEBEKKEN OSURAMAZLAR!....OSURSUNLAR DA ÇATLAMASINLAR DİYE NELER YAPMAZ Kİ EBEVEYNLER ?!...
SAATLERCE SIRTLARINI SIVAZLARLAR, SAATLERCE KARINLARINI OVUŞTURURLAR!.. OLMADI BACAKLARINI DİZLERİNDEN KARINLARINA DOĞRU BÜKERLER!.. NİYE BUNCA ZAHMET BUNCA SIKINTI!.. SIRF OSURSUNLAR DA ÇATLAMASINLAR DİYE!..
YİNE OLMADI HA?!..
DAZOOT!...
YUH AYI!.. YUH ÖKÜZ!..
1

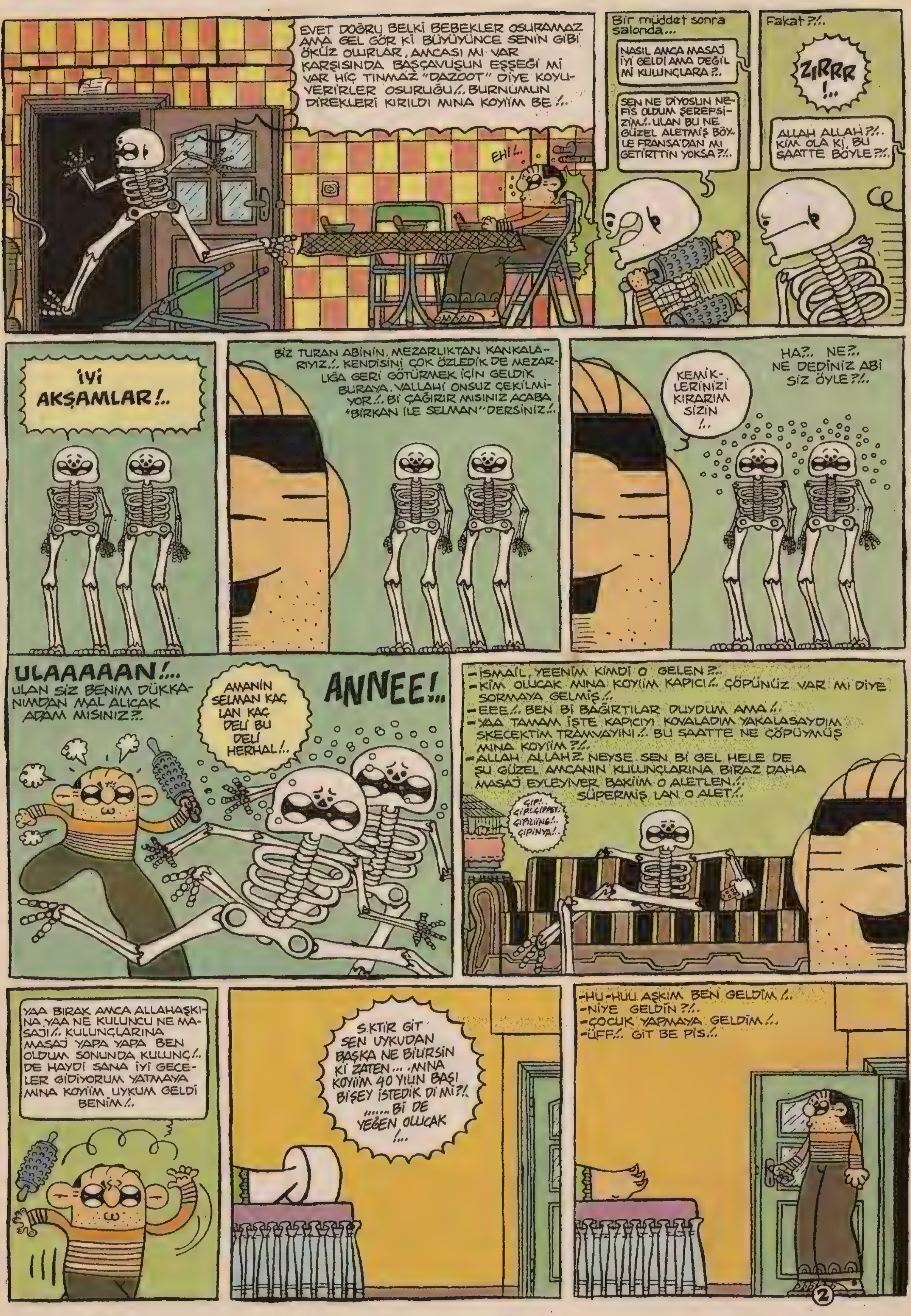
EVET DOĞRU BELKİ BEBEKLER OSURAMAZ AMA GEL GÖR Kİ BÜYÜYÜNCE SENİN GİBİ ÖKÜZ OLURLAR. AMCASI MI VAR KARŞISINDA BAŞÇAVUŞUN EŞŞEĞİ Mİ VAR HİÇ TINMAZ "DAZOOT" DİYE KOYUVERİRLER OSURUĞU!.. BURNUMUN DİREKLERİ KIRILDI MNA KOYİİM BE!..
EHİ!..
Bir müddet sonra salonda...
NASIL AMCA MASAJ İYİ GELDİ AMA DEĞİL Mİ KULUNÇLARA?..
SEN NE DİYOSUN NEFİS OLDUM ŞEREFSİZİM!.. ULAN BU NE GÜZEL ALETMİŞ BÖYLE FRANSA'DAN MI GETİRTTİN YOKSA?!..
Fakat?!..
ZIRRR!..
ALLAH ALLAH?!.. KİM OLA Kİ, BU SAATTE BÖYLE?!..
İYİ AKŞAMLAR!..
BİZ TURAN ABİNİN, MEZARLIKTAN KANKALARIYIZ!.. KENDİSİNİ ÇOK ÖZLEDİK DE MEZARLIĞA GERİ GÖTÜRMEK İÇİN GELDİK BURAYA. VALLAHİ ONSUZ ÇEKİLMİYOR!.. Bİ ÇAĞIRIR MISINIZ ACABA "BİRKAN İLE SELMAN" DERSİNİZ!..
KEMİKLERİNİZİ KIRARIM SİZİN!..
HA?.. NE?.. NE DEDİNİZ ABİ SİZ ÖYLE?!..
ULAAAAAN!... ULAN SİZ BENİM DÜKKANIMDAN MAL ALICAK ADAM MISINIZ?!..
AMANİN SELMAN KAÇ LAN KAÇ DELİ BU DELİ HERHAL!..
ANNEE!..
-İSMAİL, YEENİM KİMDİ O GELEN?..
-KİM OLUCAK MNA KOYİİM KAPICI!.. ÇÖPÜNÜZ VAR MI DİYE SORMAYA GELMİŞ!..
-EEE!.. BEN Bİ BAĞIRTILAR DUYDUM AMA!..
-YAA TAMAM İŞTE KAPICIYI KOVALADIM YAKALASAYDIM SKECEKTİM TRAMVAYINI!.. BU SAATTE NE ÇÖPÜYMÜŞ MNA KOYİİM?!..
-ALLAH ALLAH?.. NEYSE SEN Bİ GEL HELE DE ŞU GÜZEL AMCANIN KULUNÇLARINA BİRAZ DAHA MASAJ EYLEYİVER BAKİİM O ALETLEN!.. SÜPERMİŞ LAN O ALET!..
YAA BIRAK AMCA ALLAHAŞKINA YAA NE KULUNCU NE MASAJI!.. KULUNÇLARINA MASAJ YAPA YAPA BEN OLDUM SONUNDA KULUNÇ!.. DE HAYDİ SANA İYİ GECELER GİDİYORUM YATMAYA MNA KOYİİM UYKUM GELDİ BENİM!..
S.KTİR GİT SEN UYKUDAN BAŞKA NE BİLİRSİN Kİ ZATEN... MNA KOYİİM 40 YILIN BAŞI BİŞEY İSTEDİK Dİ Mİ?!.. ......Bİ DE YEĞEN OLUCAK!...
-HU-HUU AŞKIM BEN GELDİM!..
-NİYE GELDİN?!..
-ÇOCUK YAPMAYA GELDİM!..
-ÜFF!.. GİT BE PİS!..
2

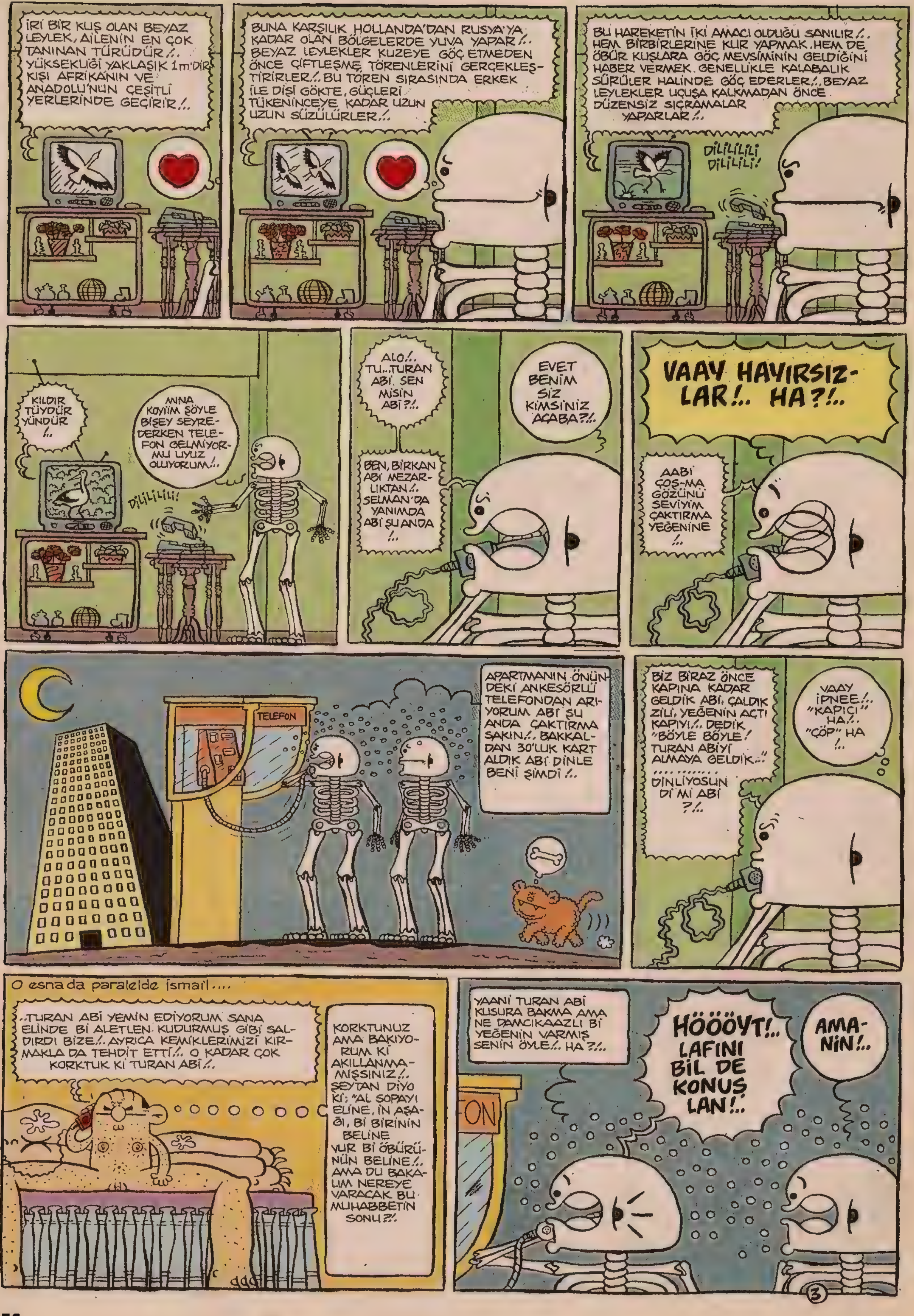

İRİ BİR KUŞ OLAN BEYAZ LEYLEK, AİLENİN EN ÇOK TANINAN TÜRÜDÜR!.. YÜKSEKLİĞİ YAKLAŞIK 1m'DİR KIŞI AFRİKANIN VE ANADOLU'NUN ÇEŞİTLİ YERLERİNDE GEÇİRİR!..
BUNA KARŞILIK HOLLANDA'DAN RUSYA'YA KADAR OLAN BÖLGELERDE YUVA YAPAR!.. BEYAZ LEYLEKLER KUZEYE GÖÇ ETMEDEN ÖNCE ÇİFTLEŞME TÖRENLERİNİ GERÇEKLEŞTİRİRLER!.. BU TÖREN SIRASINDA ERKEK İLE DİŞİ GÖKTE, GÜÇLERİ TÜKENİNCEYE KADAR UZUN UZUN SÜZÜLÜRLER!..
BU HAREKETİN İKİ AMACI OLDUĞU SANILIR!.. HEM BİRBİRLERİNE KUR YAPMAK, HEM DE ÖBÜR KUŞLARA GÖÇ MEVSİMİNİN GELDİĞİNİ HABER VERMEK. GENELLİKLE KALABALIK SÜRÜLER HALİNDE GÖÇ EDERLER!.. BEYAZ LEYLEKLER UÇUŞA KALKMADAN ÖNCE DÜZENSİZ SIÇRAMALAR YAPARLAR!..
DİLİLİLİLİ DİLİLİLİ!
KILDIR TÜYDÜR YÜNDÜR !..
ANNA KOYİİM ŞÖYLE BİŞEY SEYREDERKEN TELEFON GELMİYORMU UYUZ OLUYORUM!..
DİLİLİLİ!
ALO!.. TU...TURAN ABİ, SEN MİSİN ABİ?!..
EVET BENİM SİZ KİMSİNİZ ACABA?!..
BEN, BİRKAN ABİ MEZARLIKTAN!.. SELMAN'DA YANIMDA ABİ ŞU ANDA !..
VAAY HAYIRSIZLAR!.. HA?!..
AABİ ÇOŞMA GÖZÜNÜ SEVİYİM ÇAKTIRMA YEĞENİNE !..
TELEFON
APARTMANIN ÖNÜNDEKİ ANKESÖRLÜ TELEFONDAN ARIYORUM ABİ ŞU ANDA ÇAKTIRMA SAKIN!.. BAKKALDAN 30'LUK KART ALDIK ABİ DİNLE BENİ ŞİMDİ!..
BİZ BİRAZ ÖNCE KAPINA KADAR GELDİK ABİ, ÇALDIK ZİLİ, YEĞENİN AÇTI KAPIYI!.. DEDİK "BÖYLE BÖYLE! TURAN ABİYİ ALMAYA GELDİK..!" .... DİNLİYOSUN Dİ Mİ ABİ ?!..
VAAY İPNEE!.. "KAPICI" HA!.. "ÇÖP" HA !..
O esna da paralelde İsmail....
..TURAN ABİ YEMİN EDİYORUM SANA ELİNDE Bİ ALETLEN KUDURMUŞ GİBİ SALDIRDI BİZE!.. AYRICA KEMİKLERİMİZİ KIRMAKLA DA TEHDİT ETTİ!.. O KADAR ÇOK KORKTUK Kİ TURAN ABİ!..
KORKTUNUZ AMA BAKIYORUM Kİ AKILLANMAMIŞSINIZ!.. ŞEYTAN DİYO Kİ; "AL SOPAYI ELİNE, İN AŞAĞI, Bİ BİRİNİN BELİNE VUR Bİ ÖBÜRÜNÜN BELİNE!.. AMA DU BAKALIM NEREYE VARACAK BU MUHABBETİN SONU?!.
YAANİ TURAN ABİ KUSURA BAKMA AMA NE DAMCIKAAZLI Bİ YEĞENİN VARMIŞ SENİN ÖYLE!.. HA?!..
HÖÖÖYT!.. LAFINI BİL DE KONUŞ LAN!..
AMANİN!..
FON
3

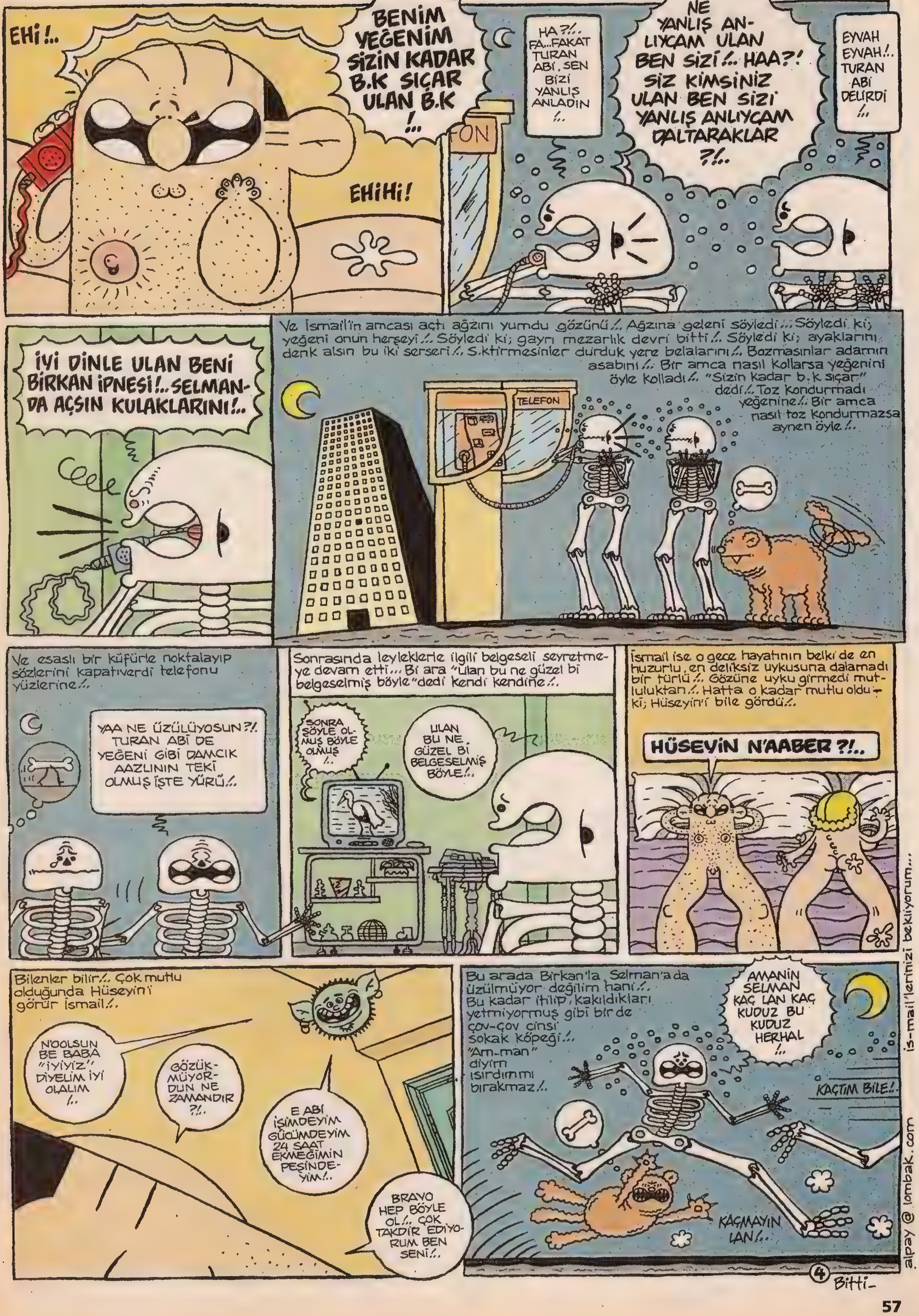
EHİ!..
BENİM YEĞENİM SİZİN KADAR B.K SIÇAR ULAN B.K !..
EHİHİ!
HA?!.. FA...FAKAT TURAN ABİ, SEN BİZİ YANLIŞ ANLADIN !..
FON
NE YANLIŞ ANLIYCAM ULAN BEN SİZİ!.. HAA?! SİZ KİMSİNİZ ULAN BEN SİZİ YANLIŞ ANLIYCAM DALTARAKLAR ?!..
EYVAH EYVAH!.. TURAN ABİ DELİRDİ !..
İYİ DİNLE ULAN BENİ BİRKAN İPNESİ!.. SELMAN-DA AÇSIN KULAKLARINI!..
Ve İsmail'in amcası açtı ağzını yumdu gözünü!.. Ağzına geleni söyledi... Söyledi ki; yeğeni onun herşeyi!.. Söyledi ki; gayrı mezarlık devri bitti!.. Söyledi ki; ayaklarını denk alsın bu iki serseri!.. S.ktirmesinler durduk yere belalarını!.. Bozmasınlar adamın asabını!.. Bir amca nasıl kollarsa yeğenini öyle kolladı!.. "Sizin kadar b.k sıçar" dedi!.. Toz kondurmadı yeğenine!.. Bir amca nasıl toz kondurmazsa aynen öyle!..
TELEFON
Ve esaslı bir küfürle noktalayıp sözlerini kapatıverdi telefonu yüzlerine!..
YAA NE ÜZÜLÜYOSUN?!. TURAN ABİ DE YEĞENİ GİBİ DAMCIK AAZLININ TEKİ OLMUŞ İŞTE YÜRÜ!..
Sonrasında leyleklerle ilgili belgeseli seyretmeye devam etti... Bi ara "ulan bu ne güzel bi belgeselmiş böyle" dedi kendi kendine!..
SONRA ŞÖYLE OLMUŞ BÖYLE OLMUŞ !..
ULAN BU NE GÜZEL Bİ BELGESELMİŞ BÖYLE!..
İsmail ise o gece hayatının belki de en huzurlu, en deliksiz uykusuna dalamadı bir türlü!.. Gözüne uyku girmedi mutluluktan!.. Hatta o kadar mutlu oldu ki; Hüseyin'i bile gördü!..
HÜSEYİN N'AABER ?!..
Bilenler bilir!.. Çok mutlu olduğunda Hüseyin'i görür İsmail!..
N'OOLSUN BE BABA "iyiyiz" DİYELİM İYİ OLALIM !..
GÖZÜKMÜYORDUN NE ZAMANDIR ?!..
E ABİ İŞİMDEYİM GÜCÜMDEYİM 24 SAAT EKMEĞİMİN PEŞİNDEYİM!..
BRAVO HEP BÖYLE OL!.. ÇOK TAKDİR EDİYORUM BEN SENİ!..
Bu arada Birkan'la Selman'a da üzülmüyor değilim hani!.. Bu kadar itilip, kakıldıkları yetmiyormuş gibi bir de çov-çov cinsi sokak köpeği!.. "Am-man" diyim ısırdımmı bırakmaz!..
AMANİN SELMAN KAÇ LAN KAÇ KUDUZ BU KUDUZ HERHAL !..
KAÇTIM BİLE!..
KAÇMAYIN LAN!..
4 Bitti-
alpay @ lombak.com is-mail'lerinizi bekliyorum...

BİRAZ DA YİĞRENELİM

Memo TEMBELÇİZER

Öğle yemeğinde her zamanki gibi lifli yiyeceklerden oluşan tabildot yemeğini yedikten sonra yemekhaneden çıktı ve tuvalete yöneldi. Klozete oturup sıçtı. Dün de yemekte her zamanki gibi bol lifli yemekler olduğu için rahat bir sıçıştı. Klozetin bok paketleme haznesinden ince naylonun ortasına yerleşmiş bokunu yavaşça çıkardı. "Sekiz buçuk yumuşaklığında hafif pürüzlü" diye düşündü. Bunu bok paketini her tutuşunda ister istemez aklından geçiriyordu çünkü bokları kıvamlarına göre ayrıştırmak onun mesleğiydi. Yedi yıldır burada, yani taze bok işleme fabrikasında, yeşilimsi sebze boku departmanında kıvam uzmanı olarak çalışıyordu. Ve işinden ölesiye tiksiniyordu.

Avucundaki boka bakarken kokusu burnuna geldi. İçinden bir tiksinti dalgası yükseldi. Fakat yüzünde en ufak bir hareket, bir kasılma olmadı. En küçük bir tiksinti ifadesi belirmedi. Suratında hep var olan o mülayimce hafif gülümseyiş yine aynı mülayimce hafif gülümseyiş olarak kaldı. Küçüklüğünden beri bu maskeyi yüzünde taşımakta o kadar ustalaşmıştı ki bu sayede iş arkadaşları onu da kendileri gibi iyi bir boksever sanıyorlardı.

Tuvalet görevlisine yaklaştı. Başıyla selam verdi. Fabrikanın ana ürünü bok posasıydı ve en iyi posa lifli yemek bokundan elde ediliyordu. Fabrika yönetimi bu yüzden öğle yemeklerinde daima lifli yemekler çıkarıyor, çalışanların boklarına da el koyuyordu. Üstelik bu bokların nitelikleri de önceden bilindiği için ayrıca sınıflandırmaya gerek kalmıyor, ayrıştırma maliyetinden de tasarruf ediliyordu.

Elindeki boku görevliye teslim edip tuvaletten çıktı. Saatine baktı. Öğle tatilinin bitmesine onbeş dakika vardı. Sıkıştırılmış bok posasından yapılma prefabrik merdivenlerden indi. Kurutulmuş bok lifi halı döşeli koridoru geçti. Kapıdan bahçeye çıkınca havalandırmanın yaydığı yapay bok esansı kokusunun yerini genetiğiyle oynanmış ortanca çiçeklerinin ishalsi bok kokusu aldı. Bahçe kapısından da geçip yol kenarına çıkınca biraz rahatladı. Kalabalık cadde boyunca yavaş yavaş ilerlerken eksoz kokularını derin derin içine çekti. Evet arabalar osuruk gazıyla çalışıyorlardı ama osuruğun yandıktan sonra bokla pek alakası kalmıyordu. Şu şehirde, bokla dolu dünyasından onu biraz olsun uzaklaştırabilen tek kokuydu ekzos kokusu.

O yalnız başına yürürken iş arkadaşları muhtemelen bahçede oturmuş hangi bok kokusu daha güzeldir, yada ne yeyince nasıl sıçılır gibi birşey konuşuyorlardı. Küçükken okulda da bu bok sever arkadaşlardan kendini hep uzak tutmuştu. Çünkü onlar, içindeki tiksintiyi asla anlayamadıkları ve paylaşamadıkları için gerçek birer arkadaş olamamalarından öte, bu tiksintiyi farketmeleri durumunda en değer verdikleri varlığa yapılan bu hakaretin cezasını bizzat verecek olan düşmanın ta kendisiydiler.

Okulda yıllarca okudukları şeyleri düşündü. Ne diyordu ilkokul öğretmeni? Bok, uygarlık için en gerekli şeydir. Hiçbir şey boksuz olmaz. Arabalar osuruk gazı yakar, fabrikalar, elektrik santralleri kuru bokla işler, uçaklar ishal bokla uçarlar. Binalar, köprüler, taşıtlar, beyaz eşyalar hep sıkıştırılmış bok posasından üretilir. Bok heryerdedir ve vazgeçilmezdir. Ve tüm bunları mümkün kılan şey bok devrimidir. Bilimin yeterince gelişmediği bok devriminden önceki çağlarda bok iğrenç birşey olarak kabul ediliyor, aşağılanıyordu. Sonra zamanla bokun yararları bir bir ortaya çıktı. Ve beyindeki koku merkezine yapılan "bokçulluk ameliyatı"nın mümkün olması bok devrimini yarattı. Artık ameliyat olan insanlar bokun kokusunu herşeyden çok seviyorlar, ve bok fabrikalarında seve seve çalışıyorlar, bok mamüllerini seve seve tüketiyorlardı. Bizler de hepimiz iyi birer boksever olmalıyız ve çocuklarımızın bokçulluk ameliyatını zamanında yaptırmalıyız.

O neden boktan tiksiniyordu? Eğer ameliyat olmuşsa -ki olması yasal zorunluluktu- neden bok kokusunu sevemiyordu? Bu sorunun yanıtını öğrenmesi asla mümkün olamadı. Muhtemelen hatırlıyamayacağı kadar küçük yaşlarda boka maruz bırakıldığında mızmızlandığı olmuştu fakat aklı erdiği yaşlar geldiğinde kimseye bu konu hakkında herhangi bir şey sormaya asla yeltenmedi. Çünkü boktan tiksinmek öylesine büyük bir ayıptı ki, "ben boktan tiksiniyorum" cümlesi ne aile içinde, ne okulda, ne başka biryerde dilegetirilebilirdi. Hayatı onun için çekilmez kılan şey tüm dünyasına hakim olan kesif bok kokusu değil, boksever dünyanın gazabından korunabilmek için iğrençlik sırrını kendine saklaması gerekliliğiydi.

Geri döndüğünde iş başı yapılmıştı. Hemen yerine geçti ve işe koyuldu. Önündeki yürüyen bantta ağır ağır ilerleyen bokları tek tek parmağıyla dürtüp kıvamını belirliyor, küçük bir kürekle yerinden kaldırıyor, arkasında duran oniki kapaktan kıvam değerine uygun olanı açıp arkasındaki oluğa bırakıyordu. Posa için en uygun boklar orta kıvamda olanlar idi. Çok sertler fırınlanıp ufalanarak stabilize yol yapımında, en cıvık olanlar ise yakıt sanayiinden kozmetiğe kadar çok geniş bir alanda kullanılmak üzere ambalajlanıp ilgili yerlere hammade olarak satılıyorlardı.

Bantın sol tarafında dört beş metre uzakta, o mesafeden dikkat çekecek denli sarı ve cıvık bir bokun yavaş yavaş ona yaklaştığını gördü. Bu olsa olsa bozuk yumurta ishali olabilirdi. Kesif yumurta kokusu burnuna ulaştığı sırada sağındaki kadın burnundan derin bir nefes aldı, "Ohh, yumurta boku diyil mi bu?" Bantın çevresinde dizili kafalar neşeyle sağa sola dönerek yumurta bokunu aradılar. Yumurta bokundan yapılan bir parfüm son günlerde bayanlar arasında pek popülerdi. "Ayol yumurta bokunun burda ne işi var!" "Dur kimse görmeden cebime atıvereyim şunu" "Ay biparmak aliyim şundan ayol" O sırada bölüm şefi içeri girdi. Doğrudan yumurta bokuna gitti ve elindeki kürekle boku aldı. Kızlar şakadan bağrıştılar: "Aaa müdür bey naaptınız, o bizim hakkımızdı..." Şef elindeki küreği burnuna götürüp kokladı ve mest olmuş bir ifade takınarak "Malesef bayanlar, bu nefis parça sanmtrak hayvani besin boku departmanından buraya karışmış, onu sizden ayırmak zorundayım" dedi, gülerek kapıdan çıktı gitti.

Herkesin yumurta bokuyla işgili şakalaşıp gülüştüğü neşeli bir durum oluşmuştu. O, yüzünde mülayim ifadeyle şakalaşmalara katılmadan işini yapmaya devam ediyordu. Fakat öyle heyecanlanmıştı ki ayakta zor duruyor, çılgın gibi atan kalbinin sesi kulaklarında zonkluyordu. Bir şey görmüştü!.. Şefin yüzünde birşey görmüştü!.. Görmeyi asla beklemediği mbirşey!.. Görmeyi deli gibi beklediği bir şey!.. Kürekteki yumurta bokunu tam kokladığı anda bir kıpırtı, bir kasılma, üst dudağının sol tarafının ortasıyla burnunun sol kanadının hafifçe yukarı çekilmeleri. Bir anlık, sadece bir an görünüp yokolan bir hareket, belki bir seğirme, belki bir kaşıntıya karşı bir refleks, ama yo, hayır, çok açık, çok açık bir mi-

mik, bir an kendini dışavuran bir duygu!.. Tiksinti!..

O gün mesaiyi zorlukla bitirdi. Eve kadar kendini tuttu. Eve girdi, salonun ortasında durdu. Ve hıçkıra hıçkıra ağlamaya başladı. Ömründe ilk defa, yalnızken bile duygularını dışavurmasını önleyen çelik iradesi yıkılmıştı. İlk defa ruh halini olduğu gibi yaşıyor, hüngür hüngür ağlıyordu. İradesinin yıkılmasının nedeni içinde biriken bastırılmışlığın kabaran kuvveti değil, dışarıdan gelen paylaşım olasılığıydı. Boktan tiksinen başka bir insan!.. Bugüne kadar tiksintisi daima saklaması gereken bir bilgiydi. Oysa şimdi karşısında tiksintili başka bir kişi, acı çeken başka bir ruh vardı. Onunla oturup bokun iğrençliği üzerine konuşabilirlerdi. Birbirlerine yumurta bokunun hepsinden daha pis koktuğunu açıkça söyleyebilirler, bok toplumuna verip veriştirebilirlerdi. Karşılıklı gülebilir, ağlayabilir, birbirlerini anlayabilirlerdi. Eskiden bunların olasılığı bile yokken saklamak kolaydı, ama artık bu olasılık mevcutken o mülayim maskeyi bozmamayı nasıl becerecekti?..

O günden sonra herşey hızla kötüye gitti. Fabrikada sürekli huzursuzdu. Kendini işe veremiyor, sık sık hatalar yapıyordu. Maskesi sık sık düşmeye başlamıştı. Bazen aniden bir kahkaha koyveriyor, bazen beklenmedik ani çıkışlar yapıyordu. En kötüsü, önünden geçen bokları mıncıklarken suratının çok hafif, çok çok hafif de olsa ekşiyiverdiğini farketmesiydi. O anlarda çok korkuyordu. Ama içten içe önleyemediği bir keyif de hissediyordu. Gözleri çevrede şefi arıyor, kendisini tiksinirken görmesini istiyordu. Görmesini ve yalnız olmadığını anlamasını... İki hafta sonra şef onu odasına çağırdı...

Şefin odasına giderken darağacına idama gidiyor gibiydi. Şef onu kötü çalıştığı için işten atacaktı. Şef onu boktan tiksindiği için yetkililere ihbar edecekti. Şef onu boktan tiksindiği için öldürecekti. Yada o şefe boktan tiksindiğini haykıracak, meseleyi kökünden halledecekti. Tabi bu durum ancak darağacında kanatlanıp uçması kadar olasıydı...

Şef onu sakin karşıladı. Masasının önündeki koltuğa oturttu. Son zamanlarda işteki veriminin gözle görülür derecede düştüğünü, bok sınıflandırmasında yaptığı hatalar yüzünden kilolarca bokun tekrar sınıflandırmaya girmesine yolaçtığını, üstelik davranışlarındaki dengesizlikler yüzünden iş arkadaşlarının huzursuzlandıklarını olgun bir tavırla anlattı. O da, şu sıralar zor günler geçirdiği, moralinin bozuk olduğu, ama kendisini en kısa zamanda toparlıyacağına emin olduğu üzerine birşeyler geveledi. Şef güler yüzle kendisinin de aynen o şekilde olmasını umduğunu belirtti. Onu odadan uğurlarken çekmeceden çıkarttığı nohut osuruğu kolonyasından ikram etti. O da nezaketen gülümseyerek ellerini uzattı, kolonyalanan avuçlarını burnuna götürüp içine çekti. Şef: "Tiksiniyorsun değil mi" dedi. ...Avuçları burnunda olduğu yerde kalakaldı. Bu konunun konuşulması onun için yalnızca bir fanteziydi. Gerçekten konuşuluyor olması sanki gerçekdışıydı. Ama hayır, düpedüz "tiksiniyorsun değil mi" demişti işte. Ne yapacağını şaşırmıştı. Heyecanı hızla yükselen bir tereddüt içinde şefin suratına bakakaldı. Şakaymış gibi gülüp geçmeli miydi, anlamamış gibi mi yapmalıydı, yoksa ciddi ciddi cevap mı vermeliydi? Sonunda zaten burnunda olan avuçlarını tamamen suratına kapayıp hüngür hüngür ağlamaya başladı.

Şef kapıyı kapadı, onu o ağlayan haliyle tekrar koltuğa oturttu. Ağladı, ağladı, ağladı. Dakikalarca, belki saatlerce. Hıçkırıkların durulduğu bir anda şef "Ben de tiksiniyorum" dedi. Şaşkınlıkla şefe baktı. Şef "Evet" dedi "Herkesin keyfi yerindeyken hem tiksinmenin hem de bunu saklamanın sürüklediği yalnızlığı bilirim. Lanetlenmiş olduğunu düşünür ve seni lanetleyen insanlardan nefret edersin. Üstelik nefret ettiğin bu insanların daima yüzlerine gülmek zorundasındır." "Peki siz... Siz nasıl... bu kadar..." "Nasıl bu kadar keyifliyim?.. Tıpkı onlar gibi?.. Aslında bütün mesele bir sır taşıyor oluşunu dert edip etmediğinle ilgili. Yani düşünsene 'Boktan tiksiniyoruuum!.. Boktan tiksiniyoruuum!..' diye bağırarak caddelerde koşsan ne değişir? Onlar yine bok havuzlarında keyif sürerken sen yine boktan tiksinmene devam edersin. Peki paylaşma tutkusundan vazgeçersen? Tek sorunun boka katlanmak olur, ki zaten ikimizinde doğduğumuzdan beri yaptığımız bu değil mi?.." Şefi dinlerken gözlerini yere indirmişti. Bir süre sonra tekrar şefe baktı. "Peki... Başkaları da var mı?.." "Var, çok değil ama var. Onları zamanı geldiğinde seninle tanıştıracağım. Şimdi evine git ve dinlen. Sonra gerektiğinde yine konuşuruz."

Sonraki günlerde hızla iyileşmeye başladı. Neşesi yerine geldi, işteki verimi arttı. Şefle arada bir görüşüyorlar fakat tiksinmekten hiç söz etmiyorlardı. Ona bakan bu gözlerden birşeysaklaması gerekmemesi onu çok rahatlatıyordu. Sanki yalnızlıktan kurtulmuş,bir arkadaş edinmişti. Ama yo, şefle akran değillerdi, o ne de olsa oun şefiydi. Arkadaştan çok sanki anlayışlı bir baba bulmuş gibiydi.

Aylar sonra bir gün şef "Seni diğerleriyle tanıştıracağım" dedi. "Ama daha önce sana söylemediğim birkaç şeyi sana söylemeliyim" Merak ve sabırsızlıkla şefi dinliyordu. "Bizim durumumuzun değişmez olmadığını biliyor muydun?" Anlamaz gözlerle şefe baktı. "Yani tiksintimizin tedavi edilebilir olduğunu?" Şimdi şefe diktiği gözlerinde tedirginlik ve endişe vardı. "Daha doğrusu senin tiksintin diyelim, çünkü ben aslında daha önce seni tanıştıracağım bu kişilerce tedavi edilmiş durumdayım." Dehşetle haykırdı "Beni kandırdınız!.. Beni kandırdınız!.. Bana benim gibi biriymişsiniz, Beni anlıyromuşsunuz gibi yaklaştınız!.. En özel duygularımı düşüncelerimi öğrendiniz!.. Tüm yaşantıma hakim oldunuz!.. Ve meğer ki onlardan biriymişsiniz!.. Ve bana onlara katılmak gibi zehirli bir teklifle gelerek hakim olduğunuz hayatımı tekrar yere çalıyorsunuz!.. Size güvenmiştim!..." Şef sakindi "Biz ve onlar ayrımının yapay olduğunu farketmiyor musun? Eğer bokçulluk ameliyatın başarısız olmasaydı bu ayrımın asla var olmayacağının farkında değil misin? Zaten aslında olması gereken öylesi değil miydi? Çektiğin tüm acı bu böyle olmadığı için değil mi? Aslında hep özlemini çektiğin şeyi şimdi niye reddedesin?.." O, aldatılmışlık, hırs ve kinden hiçbirşeyi duymaz olmuştu. "Beni aldattınız!.. Beni aldattınız!.." Kapıyı çarpıp çıktı, hızla uzaklaştı.

Bir daha işe gitmedi. İzleyen günlerde terkrar büyük bir bunalıma düştü. Günler boyu evde ağlayıp şefe ve kaderine küfürler yağdırdı. Fakat aradan yeterince uzun bir zaman geçip öfkesi ve kini soğuyunca aslın da çaresiz bir noktada bulunduğunu farketti. Yalnız, işsiz ve güçsüzdü. Üstelik şef söylediklerinde sonuna kadar haklıydı. Hep özlemini çektiği şey onlar gibi huzurlu ve keyifli olabilmekti. Onların yanında tedirgin olmamaktı. Yani onlardan biri olmaktı...

İşten ayrıldıktan yaklaşık yedi ay sonra fabrikaya, şefe gitti. Eğer çağrısı hâlâ geçerliyse tedavi olmak istediğini söyledi. Şef sanki aralarında hiçbir tartışma olmamış gibi sakin ve güvenliydi. Ona bir adres ve diğerleriyle buluşmak için ertesi güne randevu verdi.

Ertesi gün adrese gittiğinde onu şef karşıladı. Bir odaya girdiler. Şef masaya, o da karşısındaki koltuğa oturdu. Şef bir süre onun diğerlerini soran sabırsız bakışlarını izledi. Sonra konuştu. "Diğerleri yok. Sadece ben varım. Senin yüzündeki o mülayim maskeyi gören benim. Yumurta bokunu oraya yollayan, senin göreceğin şekilde tiksinen ve seni buraya, bu tedavi noktasına taşıyan benim. Seni bok devrimi adına tedavi edecek olan da benim. Tedavin ne bir ameliyat, ne bir ilaç. Tedavin sadece bilmediğin bir gerçeği öğrenmen. O gerçek ise şu: Boktan herkes tiksinir. Evet, bu kadar basit, boktan her insan senin kadar tiksinir. Bokçulluk ameliyatı diye birşey yoktur, sadece çocukların kafa derilerine açılan zararsız bir delik.. Herkes boktan senin gibi tiksinir ve tıpkı senin gibi kendisi tiksindiği halde herkesin boku pek sevdiğini görür. Senden tek farkları ise bunu dert etmemeleri. İşte bu, bok devrimini kalıcı kılıp bok uygarlığının devamını sağlayan şeydir. Bu senin tedavinin de amacı. Senin bunu dert etmemeni sağlamak. Ve artık boktan tiksinmenin ve bu sırrı saklamanın hiçte sana özgü olmadığını ve seni özel yapmadığını bilmen sanırım bunu sağlıyacaktır..."

Fabrikadaki işine kaldığı yerden tekrar başladı. Yine bokları mıncıklayıp sınıflandırıyor, yine öğle tatillerinde insanlardan uzak duruyordu. Yüzünde yine eskisi gibi sabit bir ifade vardı. Ama bu, içindeki coşkuları bastıran o mülayimlik maskesi değildi. Bu samimi bir ifadeydi, vazgeçişin ve yenilgiyi kabullenmenin hissizleştirip ölgünleştirdiği cansız ruhunun ifadesi...

-SON-

CİHANGİR'DE Bİ EV...

OKY

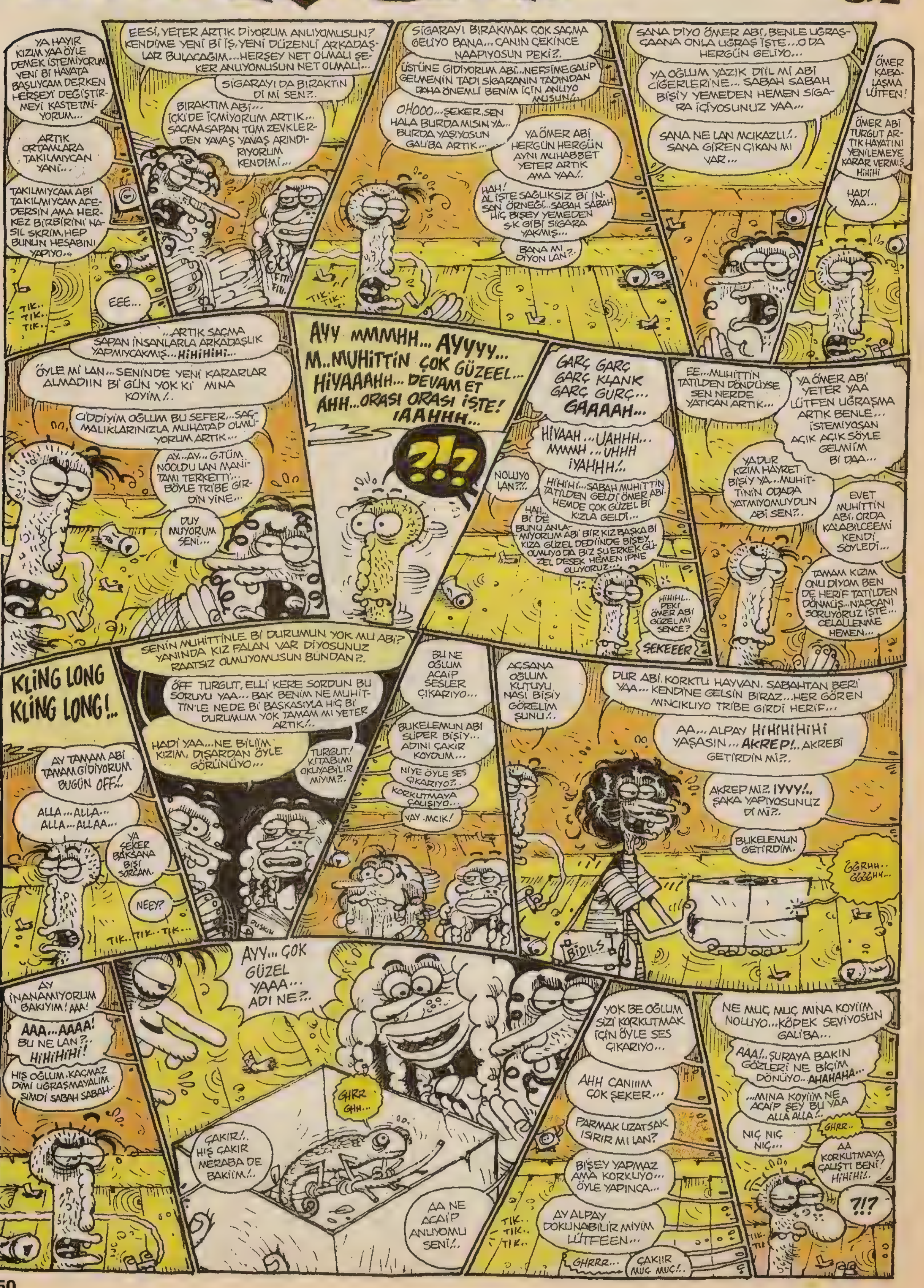

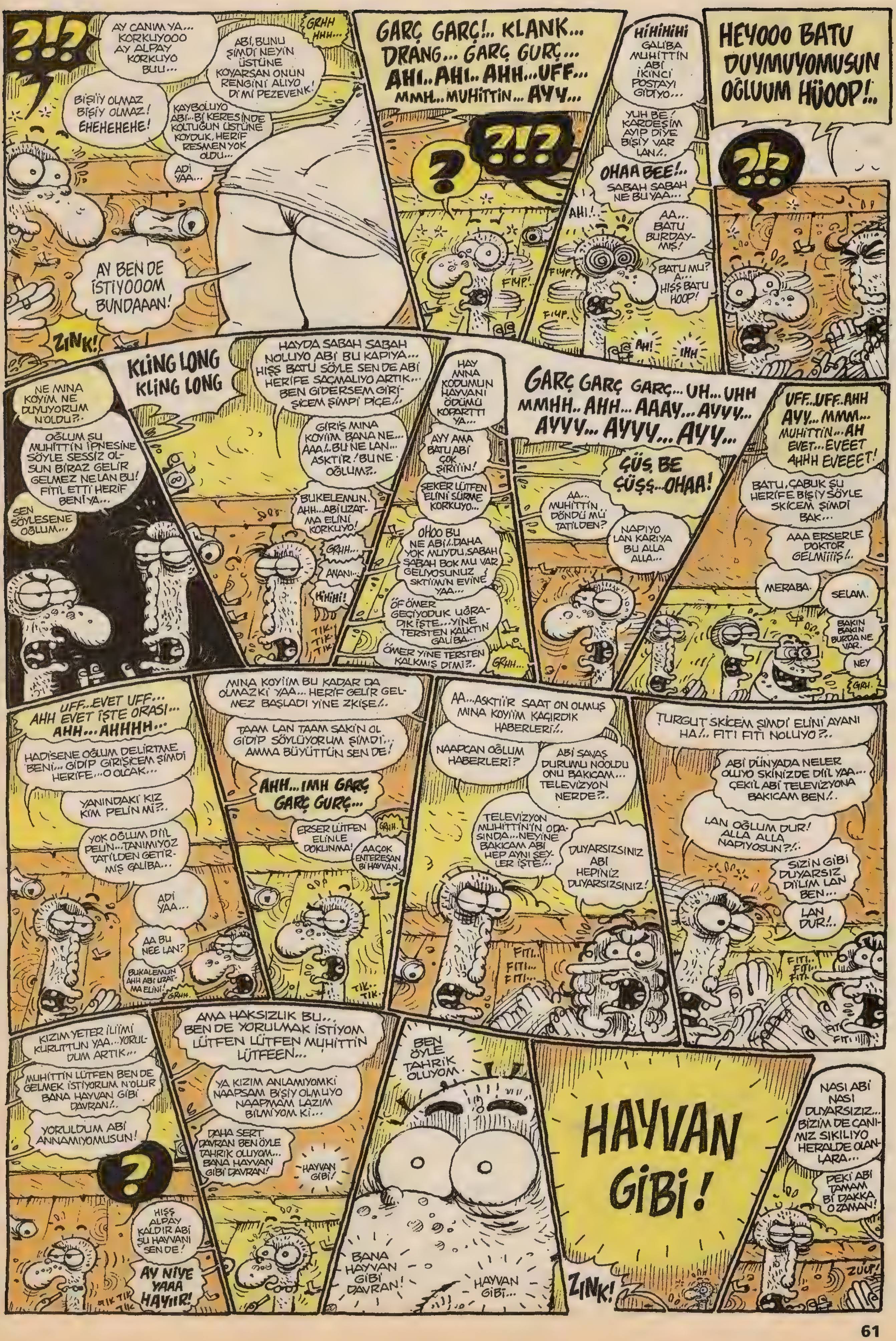

?!?
AY CANIM YA... KORKUYOOO AY ALPAY KORKUYO BUU...
GRHH HHH...
ABİ, BUNU ŞİMDİ NEYİN ÜSTÜNE KOYARSAN ONUN RENGİNİ ALIYO Dİ Mİ PEZEVENK!
BİŞİİY OLMAZ BİŞİY OLMAZ! EHEHEHEHE!
KAYBOLUYO ABİ... Bİ KERESİNDE KOLTUĞUN ÜSTÜNE KOYDUK, HERİF RESMEN YOK OLDU...
ADİ YAA...
AY BEN DE İSTİYOOOM BUNDAAAN!
ZINK!
GARÇ GARÇ!.. KLANK... DRANG... GARÇ GURÇ... AHI.. AHI.. AHH... UFF... MMH... MUHİTTİN... AYY...
?!?
HİHİHİHİ GALİBA MUHİTTİN ABİ İKİNCİ POSTAYI GİDİYO...
YUH BE! KARDEŞİM AYIP DİYE BİŞİY VAR LAN!..
OHAA BEE!.. SABAH SABAH NE BU YAA...
AHI!..
AA... BATU BURDAYMIŞ!
BATU MU? A... HIŞŞ BATU HOOP!
FIUP!
AH!
IHH
HEYOOO BATU DUYMUYOMUSUN OĞLUUM HÜOOP!..
?!?
KLING LONG KLING LONG
HAYDA SABAH SABAH NOLUYO ABİ BU KAPIYA... HIŞŞ BATU SÖYLE SEN DE ABİ HERİFE SAÇMALIYO ARTIK... BEN GİDERSEM GİRİŞİCEM ŞİMDİ PİÇE!..
NE MINA KOYİM NE DUYUYORUM N'OLDU?..
OĞLUM ŞU MUHİTTİN İPNESİNE SÖYLE SESSİZ OLSUN BİRAZ GELİR GELMEZ NE LAN BU! FİTİ ETTİ HERİF BENİ YA...
SEN SÖYLESENE OĞLUM...
GİRİŞ MINA KOYİİM BANA NE... AAA!.. BU NE LAN... ASKTİR! BU NE OĞLUM?..
BUKELEMUN. AHH... ABİ UZATMA ELİNİ KORKUYO!
GRHH...
ANANI...
HİHİHİ!
TIK TIK TIK
HAY MINA KODUMUN HAYVANI ÖDÜMÜ KOPARTTI YA...
AYY AMA BATU ABİ ÇOK ŞİRİİN!
ŞEKER LÜTFEN ELİNİ SÜRME KORKUYO...
OHOO BU NE ABİ!.. DAHA YOK MUYDU, SABAH SABAH BOK MU VAR GELİYOSUNUZ SKTİİM'N EVİNE YAA...
ÖF ÖMER GEÇİYODUK UĞRADIK İŞTE... YİNE TERSTEN KALKTIN GALİBA...
ÖMER YİNE TERSTEN KALKMIŞ DİMİ?..
GRHH...
GARÇ GARÇ GARÇ... UH... UHH MMHH.. AHH... AAAY... AYYY... AYYY... AYYY... AYY...
ÇÜŞ BE ÇÜŞŞ... OHAA!
AA... MUHİTTİN DÖNDÜ MÜ TATİLDEN?
NAPIYO LAN KARIYA BU ALLA ALLA...
UFF.. UFF.. AHH AYY... MMM... MUHİTTİN... AH EVET... EVEET AHHH EVEEET!
BATU, ÇABUK ŞU HERİFE BİŞİY SÖYLE SKİCEM ŞİMDİ BAK...
AAA ERSERLE DOKTOR GELMİİİİŞ!..
MERABA.
SELAM.
BAKIN BAKIN BURDA NE VAR.
NEY
GRH.
AHH EVET İŞTE ORASI... UFF... EVET UFF... AHH... AHHHH...
HADİSENE OĞLUM DELİRTME BENİ... GİDİP GİRİŞİCEM ŞİMDİ HERİFE... O OLCAK...
YANINDAKİ KIZ KİM PELİN Mİ?..
YOK OĞLUM DİİL PELİN... TANIMIYOZ TATİLDEN GETİRMİŞ GALİBA...
ADİ YAA...
AA BU NEE LAN?
BUKALEMUN AHH ABİ UZATMA ELİNİ!
GRHH.
MINA KOYİİM BU KADAR DA OLMAZKİ YAA... HERİF GELİR GELMEZ BAŞLADI YİNE ZKİŞE!..
TAAM LAN TAAM SAKİN OL GİDİP SÖYLÜYORUM ŞİMDİ... AMMA BÜYÜTTÜN SEN DE!
AHH... IMH GARÇ GARÇ GURÇ...
ERSER LÜTFEN ELİNE DOKUNMA!
GRHH.
AAÇOK ENTERESAN Bİ HAYVAN.
TIK TIK
AA... ASKTİİR SAAT ON OLMUŞ MINA KOYİİM KAÇIRDIK HABERLERİ!..
NAAPCAN OĞLUM HABERLERİ?
ABİ SAVAŞ DURUMU NOOLDU ONU BAKICAM... TELEVİZYON NERDE?..
TELEVİZYON MUHİTTİN'İN ODASINDA... NEYİNE BAKICAM ABİ HEP AYNI ŞEYLER İŞTE!..
DUYARSIZSINIZ ABİ HEPİNİZ DUYARSIZSINIZ!
FITI.. FITI.. FITI...
TURGUT SKİCEM ŞİMDİ ELİNİ AYANI HA!.. FITI FITI NOLUYO?..
ABİ DÜNYADA NELER OLUYO SKİNİZDE DİİL YAA... ÇEKİL ABİ TELEVİZYONA BAKICAM BEN!..
LAN OĞLUM DUR! ALLA ALLA NAPIYOSUN?!..
SİZİN GİBİ DUYARSIZ DİİLİM LAN BEN...
LAN DUR!..
FITI.. FITI.. FITI..
FITI FITI
KIZIM YETER İLİİMİ KURUTTUN YAA... YORULDUM ARTIK...
MUHİTTİN LÜTFEN BEN DE GELMEK İSTİYORUM N'OLUR BANA HAYVAN GİBİ DAVRAN!..
YORULDUM ABİ ANNAMIYOMUSUN!
?
HIŞŞ ALPAY KALDIR ABİ ŞU HAYVANI SEN DE!
AY NİYE YAAA HAYIIR!
TIK TIK TIK
AMA HAKSIZLIK BU... BEN DE YORULMAK İSTİYOM LÜTFEN LÜTFEN MUHİTTİN LÜTFEEN...
YA KIZIM ANLAMIYOMKİ NAAPSAM BİŞİY OLMUYO NAAPMAM LAZIM BİLMİYOM Kİ...
DAHA SERT DAVRAN BEN ÖYLE TAHRİK OLUYOM... BANA HAYVAN GİBİ DAVRAN!
HAYVAN GİBİ!
BEN ÖYLE TAHRİK OLUYOM.
BANA HAYVAN GİBİ DAVRAN!
HAYVAN GİBİ...
HAYVAN GİBİ!
ZINK!
NASI ABİ NASI DUYARSIZIZ... BİZİM DE CANIMIZ SIKILIYO HERALDE OLANLARA...
PEKİ ABİ TAMAM Bİ DAKKA O ZAMAN!
ZUUP!

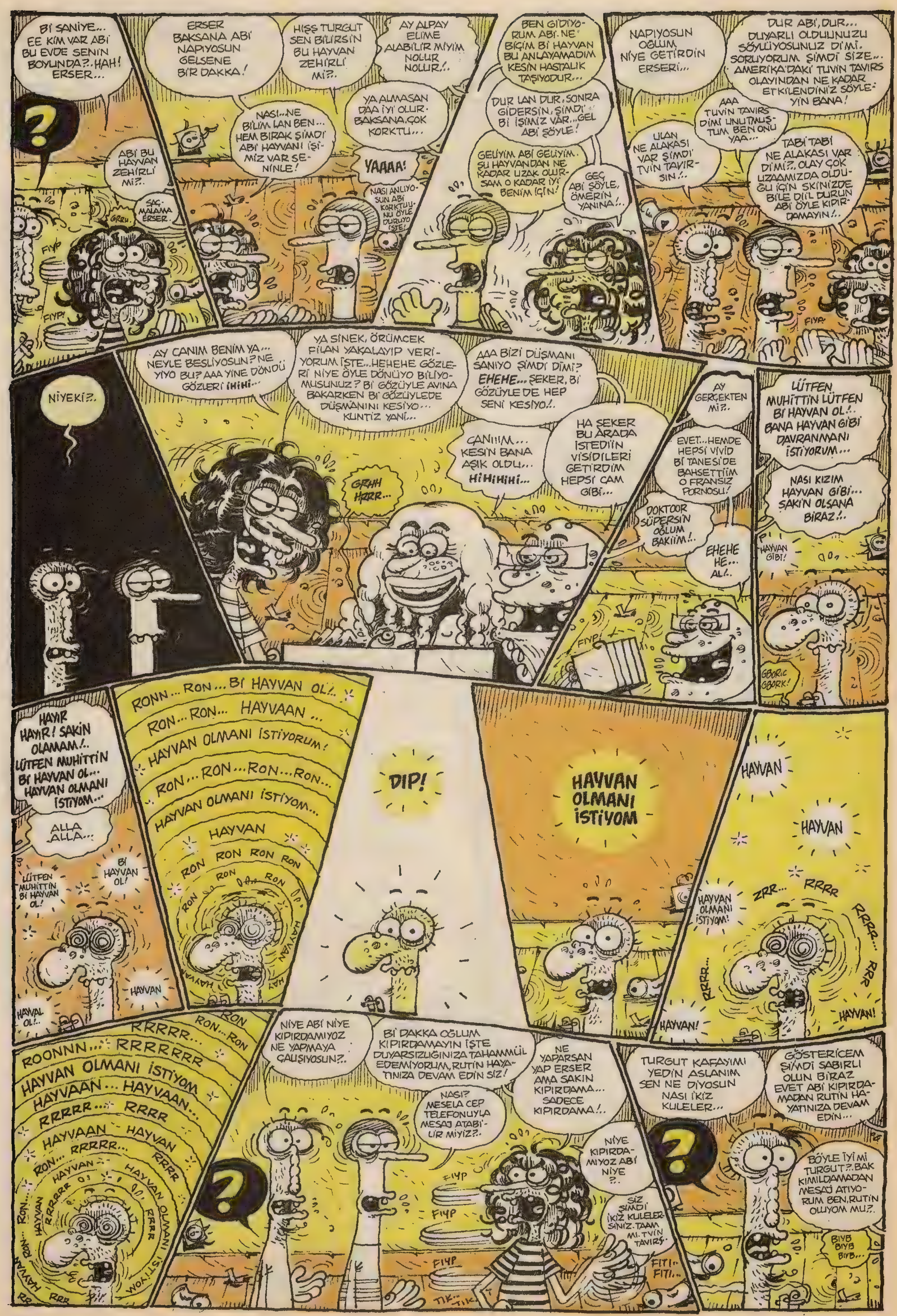
Bİ SANİYE... EE KİM VAR ABİ BU EVDE SENİN BOYUNDA?. HAH! ERSER...
ABİ BU HAYVAN ZEHİRLİ Mİ?.
SAÇMALAMA ERSER.
GRRR...
FIYP
FIYP!
ERSER BAKSANA ABİ NAPIYOSUN GELSENE BİR DAKKA!
NASI..NE BİLİM LAN BEN... HEM BIRAK ŞİMDİ ABİ HAYVANI İŞİMİZ VAR SENİNLE!
HIŞŞ TURGUT SEN BİLİRSİN BU HAYVAN ZEHİRLİ Mİ?.
AY ALPAY ELİME ALABİLİR MİYİM NOLUR NOLUR!.
YA ALMASAN DAA İYİ OLUR. BAKSANA, ÇOK KORKTU...
YAAAA!
NASI ANLIYOSUN ABİ KORKTUU... NU ÖYLE DURUYO İŞTE!
BEN GİDİYORUM ABİ. NE BİÇİM Bİ HAYVAN BU ANLAYAMADIM KESİN HASTALIK TAŞIYODUR...
DUR LAN DUR. SONRA GİDERSİN. ŞİMDİ Bİ İŞİMİZ VAR... GEL ABİ SÖYLE!
GELİYİM ABİ GELİYİM. ŞU HAYVANDAN NE KADAR UZAK OLURSAM O KADAR İYİ BENİM İÇİN!
GEÇ ABİ SÖYLE, ÖMERİN YANINA!.
NAPIYOSUN OĞLUM, NİYE GETİRDİN ERSERİ...
DUR ABİ, DUR... DUYARLI OLDUUNUZU SÖYLÜYOSUNUZ Dİ Mİ. SORUYORUM ŞİMDİ SİZE... AMERİKA'DAKİ TUVİN TAVIRS OLAYINDAN NE KADAR ETKİLENDİNİZ SÖYLEYİN BANA!
AAA TUVİN TAVIRS Dİ Mİ UNUTMUŞTUM BEN ONU YAA...
ULAN NE ALAKASI VAR ŞİMDİ TVİN TAVIRSIN!.
TABİ TABİ NE ALAKASI VAR Dİ Mİ?. OLAY ÇOK UZAAMIZDA OLDUĞU İÇİN SKİNİZDE BİLE DİİL DURUN ABİ ÖYLE KIPIRDAMAYIN!.
FIYP
NİYEKİ?.
AY CANIM BENİM YA... NEYLE BESLİYOSUN? NE YİYO BU? AAA YİNE DÖNDÜ GÖZLERİ İHİHİ...
YA SİNEK, ÖRÜMCEK FİLAN YAKALAYIP VERİYORUM İŞTE... HEHEHE GÖZLERİ NİYE ÖYLE DÖNÜYO BİLİYOMUSUNUZ? Bİ GÖZÜYLE AVINA BAKARKEN Bİ GÖZÜYLEDE DÜŞMANINI KESİYO... KUNTİZ YANİ...
AAA BİZİ DÜŞMANI SANIYO ŞİMDİ Dİ Mİ? EHEHE... ŞEKER, Bİ GÖZÜYLE DE HEP SENİ KESİYO!.
GRHH HRRR...
CANIIM... KESİN BANA AŞIK OLDU... HİHİHİHİ...
HA ŞEKER BU ARADA İSTEDİİN VİSİDİLERİ GETİRDİM HEPSİ CAM GİBİ...
AY GERÇEKTEN Mİ?.
EVET... HEMDE HEPSİ VİVİD Bİ TANESİDE BAHSETTİİM O FRANSIZ PORNOSU!
DOKTOOR SÜPERSİN OĞLUM BAKİİM!.
EHEHE HE... AL!.
FIYP
LÜTFEN MUHİTTİN LÜTFEN Bİ HAYVAN OL!. BANA HAYVAN GİBİ DAVRANMANI İSTİYORUM...
NASI KIZIM HAYVAN GİBİ... SAKİN OLSANA BİRAZ!.
HAYVAN GİBİ!
GBORIC GBORK!
HAYIR HAYIR! SAKİN OLAMAM!. LÜTFEN MUHİTTİN Bİ HAYVAN OL... HAYVAN OLMANI İSTİYOM...
ALLA ALLA...
Bİ HAYVAN OL!
LÜTFEN MUHİTTİN Bİ HAYVAN OL!
HAYVAN
HAYVAL OL!.
RONN... RON... Bİ HAYVAN OL!.
RON... RON... HAYVAAN...
HAYVAN OLMANI İSTİYORUM!
RON... RON... RON... RON...
HAYVAN OLMANI İSTİYOM...
HAYVAN
RON RON RON RON
RON RON RON
DIP!
HAYVAN OLMANI İSTİYOM
HAYVAN
HAYVAN
HAYVAN OLMANI İSTİYOM!
ZRR... RRRR
RRRR...
RRR
RRRR...
HAYVAN!
HAYVAN!
RON... RON
RRRRR...
ROONNN... RRRRRRR
HAYVAN OLMANI İSTİYOM
HAYVAAN... HAYVAAN...
RRRRR... RRRR
HAYVAAN HAYVAN
RON... RRRRR... RRRR
NİYE ABİ NİYE KIPIRDAMIYOZ NE YAPMAYA ÇALIŞIYOSUN?.
Bİ DAKKA OĞLUM KIPIRDAMAYIN İŞTE DUYARSIZLIĞINIZA TAHAMMÜL EDEMİYORUM, RUTİN HAYATINIZA DEVAM EDİN SİZ!
NASI? MESELA CEP TELEFONUYLA MESAJ ATABİLİR MİYİZ?.
NE YAPARSAN YAP ERSER AMA SAKIN KIPIRDAMA... SADECE KIPIRDAMA!.
NİYE KIPIRDAMIYOZ ABİ NİYE?.
SİZ ŞİMDİ İKİZ KULELERSİNİZ. TAAM MI. TVİN TAVIRS.
FIYP
FIYP
FIYP
FITI... FITI...
TIK... TIK
TURGUT KAFAYIMI YEDİN ASLANIM SEN NE DİYOSUN NASI İKİZ KULELER...
GÖSTERİCEM ŞİMDİ SABIRLI OLUN BİRAZ EVET ABİ KIPIRDAMADAN RUTİN HAYATINIZA DEVAM EDİN...
BÖYLE İYİ Mİ TURGUT?. BAK KIMILDAMADAN MESAJ ATIYORUM BEN, RUTİN OLUYOM MU?.
BIYB BIYB BIYB...

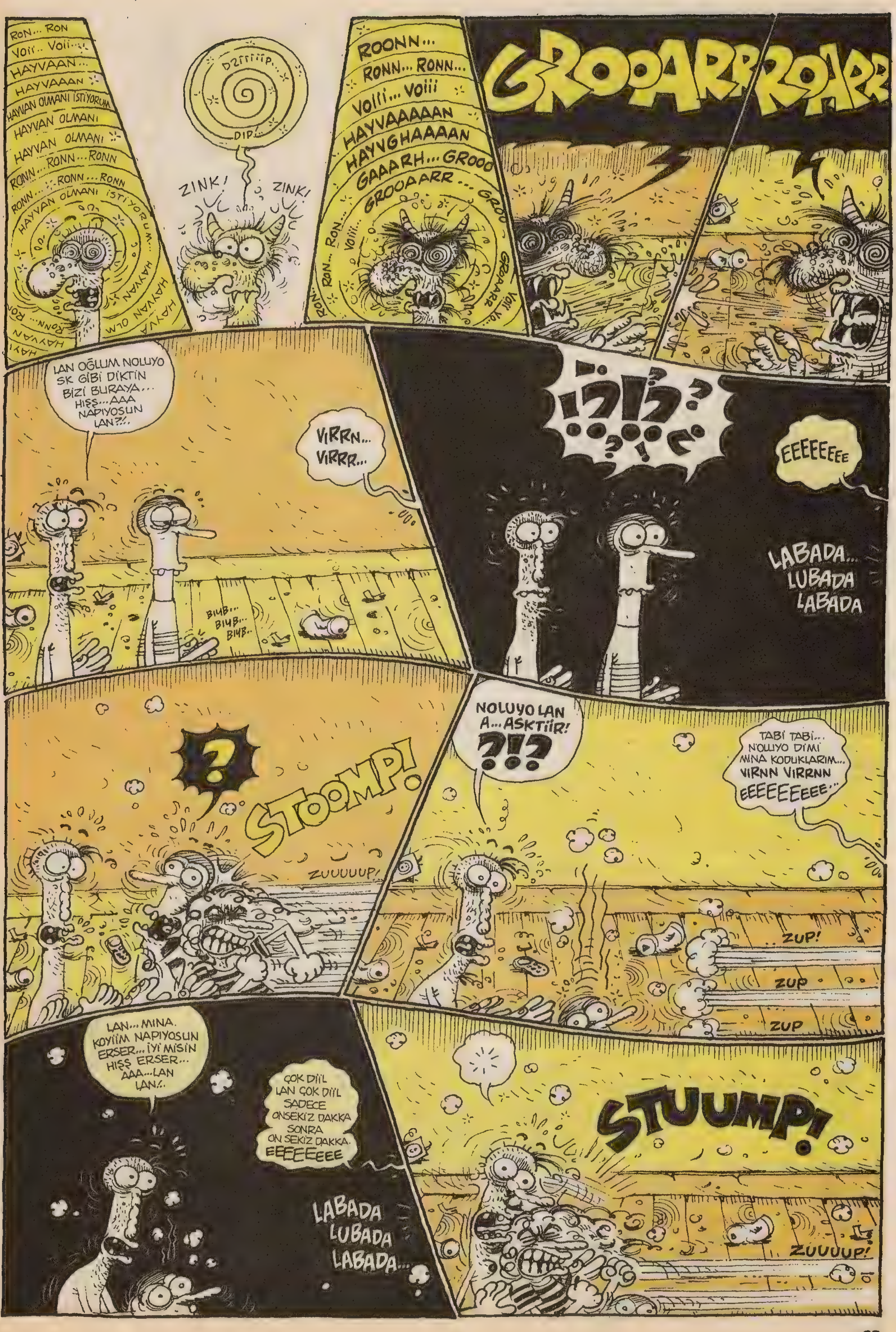
RON... RON
Voii.. Voii..
HAYVAAN...
HAYVAAAN
HAYVAN OLMANI İSTİYORUM
HAYVAN OLMANI
HAYVAN OLMANI
RONN... RONN... RONN
RONN... RONN... RONN
HAYVAN OLMANI İSTİYORUM...
DZİİİİİP...
DİP
ZINK!
ZINK!
ROONN...
RONN... RONN...
Voiii... Voiii
HAYVAAAAAN
HAYVGHAAAAN
GAAARH... GROOO
GROOAARR... GROO
GROOARRROARR
LAN OĞLUM NOLUYO SK GİBİ DİKTİN BİZİ BURAYA... HIŞŞ... AAA NAPIYOSUN LAN?!.
VIRRN... VIRRR...
BIYB... BIYB... BIYB..
EEEEEEEE
LABADA... LUBADA LABADA
?
STOOMP!
ZUUUUUP!
NOLUYO LAN A... ASKTİİR! ?!?
TABİ TABİ... NOLUYO DİMİ MİNA KODUKLARIM... VIRNN VIRRNN EEEEEEEEE..
ZUP!
ZUP
ZUP
LAN... MINA KOYİİM NAPIYOSUN ERSER... İYİ MİSİN HIŞŞ ERSER... AAA... LAN LAN!.
ÇOK Dİİ'L LAN ÇOK Dİİ'L SADECE ONSEKİZ DAKKA SONRA ON SEKİZ DAKKA. EEEEEEEEE
LABADA LUBADA LABADA...
STUUMP!
ZUUUUP!

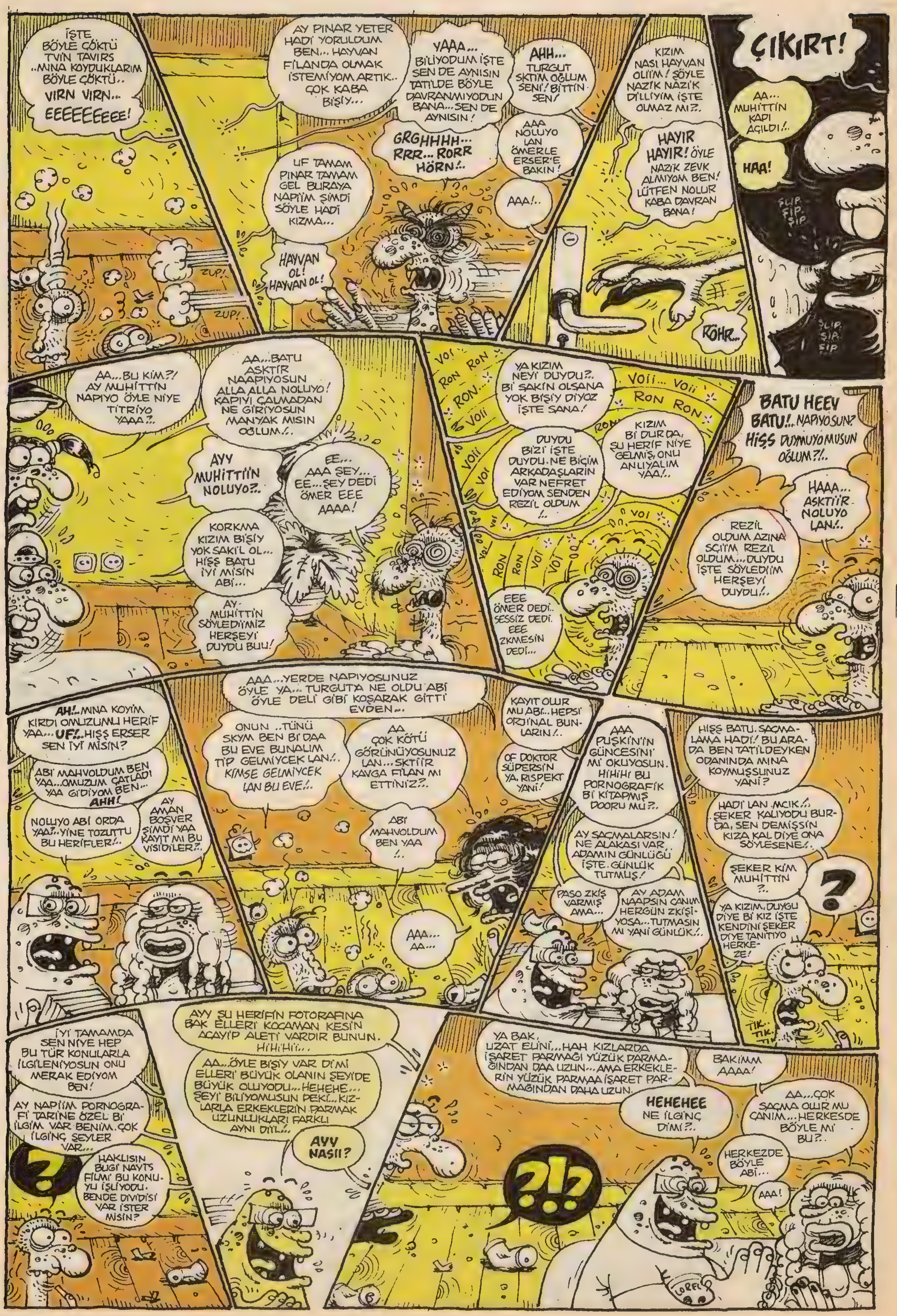
İŞTE BÖYLE ÇÖKTÜ TVİN TAVIRS ..MINA KOYDUKLARIM BÖYLE ÇÖKTÜ.. VIRN VIRN.. EEEEEEEEE!
ZUP!
ZUP!
AY PINAR YETER HADİ YORULDUM BEN... HAYVAN FİLANDA OLMAK İSTEMİYOM ARTIK.. ÇOK KABA BİŞİY...
YAAA... BİLİYODUM İŞTE SEN DE AYNISIN TATİLDE BÖYLE DAVRANMIYODUN BANA... SEN DE AYNISIN!
AHH... TURGUT SKTIM OĞLUM SENİ! BİTTİN SEN!
GRGHHHH... RRR... RORR HÖRN!..
AAA NOLUYO LAN ÖMERLE ERSER'E BAKIN!
UF TAMAM PINAR TAMAM GEL BURAYA NAPIYİM ŞİMDİ SÖYLE HADİ KIZMA...
HAYVAN OL! HAYVAN OL!
AAA!..
KIZIM NASI HAYVAN OLIIM! ŞÖYLE NAZİK NAZİK DİLLİYİM İŞTE OLMAZ MI?.
HAYIR HAYIR! ÖYLE NAZİK ZEVK ALMIYOM BEN! LÜTFEN NOLUR KABA DAVRAN BANA!
RÖHR..
ÇIKIRT!
AA... MUHİTTİN KAPI AÇILDI!..
HAA!
ŞIP. ŞIP. ŞIP.
SLIP. ŞIP. ŞIP.
AA... BU KİM?! AY MUHİTTİN NAPIYO ÖYLE NİYE TİTRİYO YAAA?.
AA...BATU ASKTİR NAAPIYOSUN ALLA ALLA NOLUYO! KAPIYI ÇALMADAN NE GİRİYOSUN MANYAK MISIN OĞLUM!..
AYY MUHİTTİ'N NOLUYO?..
EE... AAA ŞEY... EE...ŞEY DEDİ ÖMER EEE AAAA!
KORKMA KIZIM BİŞİY YOK SAKİL OL... HİŞŞ BATU İYİ MİSİN ABİ...
AY MUHİTTİN SÖYLEDİİMİZ HERŞEYİ DUYDU BUU!
VOİ RON RON RON... VOİİ
YA KIZIM NEYİ DUYDU?. Bİ SAKİN OLSANA YOK BİŞİY DİYOZ İŞTE SANA!
VOİİ... VOİİ RON RON
DUYDU BİZİ İŞTE DUYDU. NE BİÇİM ARKADAŞLARIN VAR NEFRET EDİYOM SENDEN REZİL OLDUM !..
KIZIM Bİ DUR DA, ŞU HERİF NİYE GELMİŞ, ONU ANLIYALIM YAA!..
EEE ÖMER DEDİ. SESSİZ DEDİ. EEE ZKMESİN DEDİ...
BATU HEEV BATU!.. NAPIYOSUN? HİŞŞ DUYMUYOMUSUN OĞLUM?!..
HAAA... ASKTİİR NOLUYO LAN!..
REZİL OLDUM AZINA SÇIİM REZİL OLDUM... DUYDU İŞTE SÖYLEDİİM HERŞEYİ DUYDU!..
AH!..MINA KOYİM KIRDI OMUZUMU HERİF YAA... UF!..HİŞŞ ERSER SEN İYİ MİSİN?
ABİ MAHVOLDUM BEN YAA...OMUZUM ÇATLADI YAA GİDİYOM BEN... AHH!
NOLUYO ABİ ORDA YAA?..YİNE TOZUTTU BU HERİFLER!..
AY AMAN BOŞVER ŞİMDİ YAA KAYIT MI BU VİSİDİLER?.
AAA...YERDE NAPIYOSUNUZ ÖYLE YA... TURGUT'A NE OLDU ABİ ÖYLE DELİ GİBİ KOŞARAK GİTTİ EVDEN...
ONUN ..TÜNÜ SKYM BEN Bİ DAA BU EVE BUNALIM TİP GELMİYCEK LAN!.. KİMSE GELMİYCEK LAN BU EVE!..
AA ÇOK KÖTÜ GÖRÜNÜYOSUNUZ LAN... SKTİİR KAVGA FİLAN MI ETTİNİZ?.
ABİ MAHVOLDUM BEN YAA !..
AAA... AA...
KAYIT OLUR MU ABİ...HEPSİ ORJİNAL BUNLARIN!..
OF DOKTOR SÜPERSİN YA. RISPEKT YANİ!
AAA PUŞKİN'İN GÜNCESİNİ Mİ OKUYOSUN. HİHİHİ BU PORNOGRAFİK Bİ KİTAPMIŞ DOORU MU?.
AY SAÇMALARSIN! NE ALAKASI VAR, ADAMIN GÜNLÜĞÜ İŞTE. GÜNLÜK TUTMUŞ!
PASO ZKİŞ VARMIŞ AMA...
AY ADAM NAAPSIN CANIM HERGÜN ZKİŞİYOSA... TUTMASIN MI YANİ GÜNLÜK!..
HİŞŞ BATU. SAÇMALAMA HADİ! BU ARADA BEN TATİLDEYKEN ODANINDA MINA KOYMUŞSUNUZ YANİ?
HADİ LAN MCIK!. ŞEKER KALIYODU BURDA, SEN DEMİŞSİN KIZA KAL DİYE ONA SÖYLESENE!.
ŞEKER KİM MUHİTTİN ?.
?
YA KIZIM, DUYGU DİYE Bİ KIZ İŞTE KENDİNİ ŞEKER DİYE TANITIYO HERKEZE!
TIK. TIK. TIK.
İYİ TAMAMDA SEN NİYE HEP BU TÜR KONULARLA İLGİLENİYOSUN ONU MERAK EDİYOM BEN!
AY NAPIİM PORNOGRAFİ TARİNE ÖZEL Bİ İLGİM VAR BENİM. ÇOK İLGİNÇ ŞEYLER VAR...
?
HAKLISIN BUGİ NAYTS FİLMİ BU KONUYU İŞLİYODU. BENDE DİVİDİSİ VAR İSTER MİSİN?
AYY ŞU HERİFİN FOTORAFINA BAK ELLERİ KOCAMAN KESİN ACAYİP ALETİ VARDIR BUNUN. HİHİHİ...
AA...ÖYLE BİŞİY VAR DI Mİ ELLERİ BÜYÜK OLANIN ŞEYİ'DE BÜYÜK OLUYODU...HEHEHE... ŞEYİ BİLİYOMUSUN PEKİ... KIZLARLA ERKEKLERİN PARMAK UZUNLUKLARI FARKLI AYNI DİİL!..
AYY NASI!?
YA BAK. UZAT ELİNİ...HAH KIZLARDA İŞARET PARMAĞI YÜZÜK PARMAĞINDAN DAA UZUN...AMA ERKEKLERİN YÜZÜK PARMAA İŞARET PARMAĞINDAN DAHA UZUN.
BAKIMM AAAA!
HEHEHEE NE İLGİNÇ Dİ Mİ?.
?!?
AA...ÇOK SAÇMA OLUR MU CANIM... HERKESDE BÖYLE Mİ BU?.
HERKEZDE BÖYLE ABİ...
AAA!

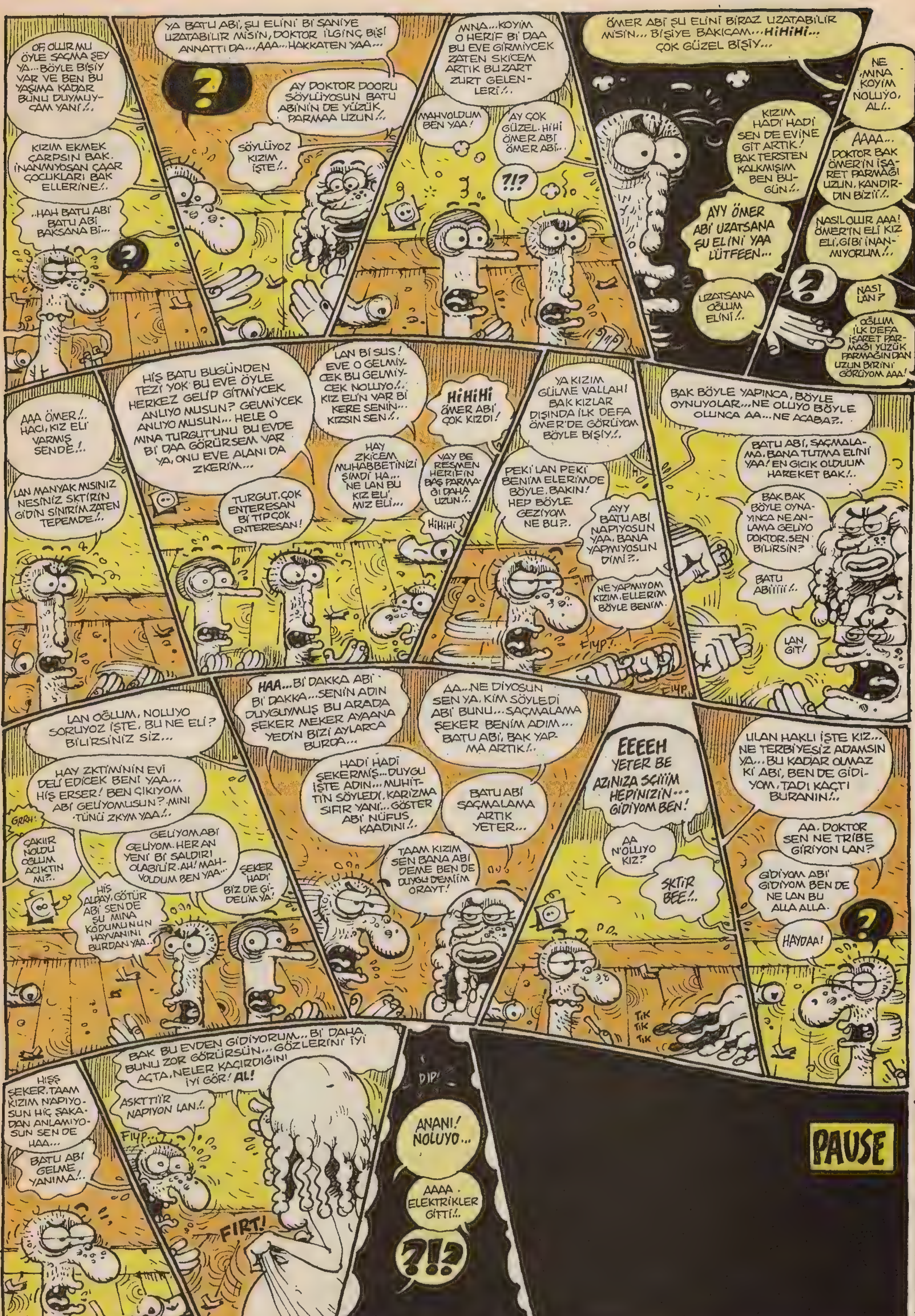

okyoky@lombak.com

BAHTSIZ BEDEVİ

ALİCAN KIRMIZI

Bahtsızlıkla kerizliği birbirine karıştırmayalım arkadaşlar. Bahtsızlık doğuştan var olan yıldız sönüklüğüdür. Kerizlik ise herkesin bildiği gibi kerizliktir... Bir insanın başına kerizliğinden dolayı kötü şeyler gelmesi gayet normaldir... şöyle bir örnekle bunu daha iyi anlayabiliriz... Ormanda spor olsun diye koşan biri bir takım adamların tecavüzüne uğrarsa bu bahtsızlıktır. Ama ormanda jartiyerli çorap giyip dantelli sütyen takıp, yüksek topuklu kırmızı ayakkabı giyerek gezinen biri tecavüze uğrarsa o kişiye bahtsız diyebilir miyiz?... Diyemeyiz elbette...

(((Bir dönem Mc Donalts'dan tazminat koparabilmek için her Allahın günü Mc Donalts'a gidip kayıp düşmeye çalışıyordum... Ama nafile... Yerleri paspasla nasıl da kupkuru siliyorlarsa bir türlü kayıp düşmüyordum... Fakat bir gün talihim yaver gitmişti ve kayıp düşmüştüm... Ama bu sefer de pantolonumun ağı yırtılıp, arasından benim çük görünüyordu...

(((İki yıl kadar önce kirası çok uygun, şahane manzaralı bir ev bulmuştum ama üç sonra taşınmak zorunda kalmıştım... Çünkü Adresi şöyleydi... Külliye-i hafızı kütüpler Caddesi. Tamburacı Tahsin Kekreme efendi sokağı. Necmettin Alp Tagasagun Sitesi...

(((Geçen sene bir manitayla eve gitmiştik... Pul koleksiyonu hesaabı... Ortam uygundu... Biralar, çerezler filan derken tam icraate geçiyorduk ki üst kattaki eşşoğleşşeğin flüt sesi duyulmaya başladı... Mini mini bir kuş bitiyordu arkasından Pazara gidelim bir tavuk alalım başlıyordu... Orda bir köy var uzakta bitiyordu arkasından Bak postacı geliyor başlıyordu... Biz tam yedi cüceyiz filan derken olmadı...olamadı... olamazdı da... (İnanmayan deneyebilir...)

(((Geçtiğimiz hafta gece eve dönerken cep telefonumda son iki kontür kalmıştı... Hıyarın biri mesajla manitalardan birini görüp görmediğimi sorunca ben de son iki kontürümü ona yanıt mesajı olarak harcadıktan sonra benzinim bitti ve yolda kaldım...Birilerini arayıp yardım isteyemedim. Yki buçuk saat boyunca eve doğru yürürken o arkadaşa ve manitasına ettiğim küfürler ortalama olarak bir futbol fanatiğinin bir sezon boyunca edeceği küfüre eşittir tahmin ediyorum...

Bahtsız Okurlar...

))) Bir gün bir taksinin ön koltuğuna oturmuştum.... Taksinin dikiz aynasına asılı olan CD ani bir fren esnasında alnımı kesmişti...
Gönderen: Berkant Yöndere.

))) Yepyeni aldığım bayramlık kunduramı biraz genişletsin diye tamirciye kalıba vermiştim. Herif kalp krizi geçirip ölmesin mi?... Dükkanı kapattılar. Aylarca açmadılardı...
Gönderen: Birisi birisi...

))) Üç ay yemeden içmeden kesilerek aşık olduğum kız meğer lezbiyenmiş...
Gönderen: Ali Cengiz...

))) Büyük fedakarlıklarla 140 milyona aldığım elbise, ertesi günü başlayan indirimle 65 milyona inmişti...
Gönderen: Gamze Yelenç...

))) Beni bizim muhitte Ramazan aylarında bir gün bile oruç kaçırmayan adam olarak bilirler. Ama aslında pek de öyle değilimdir aslında... Geçen Ramazan'da çaktırmadan bir büfede sosisli yerken " Cadde isimleri her iktidar her belediye döneminde niye değişiyor?..." konulu televizyon haberinde kabak gibi görünmüştüm...
Gönderen: Mustafa Erken...

alican@lombak.com

LOMBAK KERİZLERİ
ORTOPEDİK SIRAYLA
OKY
(BAHA) (BÜLO) (JAWS) (LİCAN) (CENGO) (ANDUÇ) (GÖXEL) (IRZA) (MEMO) (ERSO) (ALPİ) (KEYAR)
Evdeki fareli ve düymeli bir kutuda işlerimi boyamış ve onları yuvarlak bir pır plastiğe kaydetmiş olan kişi yani ben, mutlu mesut dergiye ge... O da ne..? Köftedudak karanlık bir köşede tek başına oturmuş kendi kendine depreşiyo...
Rüsvaan Bittii.. aaa..
Hün..
Hemen duruma müdaale ettim... O kişiye "Neden Terapisi" uyguladım ve iyleştirdim... Yoksa dergi çıkmaz maazallah...
Niçin mutsuzsun ?
Günkü şöyle şöyle yapamıyom
Neden yapamıyon?
Şu bu eksik te ondan..
Neden eksik onlar?
Günkü zamanında şeyetmedim...
Neden şeyetmedin?
Günkü.. Tamam iyleştim
TİNK..
iyleşip işinin başına dönen Köfte kişi bana bismillah bi sürpriz yapti... Masasını minibüs şekline sokan BÜLENT'i gösterdi ve dedi ki...
Büstün çok çalışmaktan motoru yaktı... Lombak Kerizlerini sen çiz Faruken..
Maltepede inecek kalmasın.. Düüt..
TNİ..
Oturdum hemen masabaşına çizmeye başladım ki OKYşilerden OKY gelip masamdaki çiçeği aldı... O çiçek benim dedi... Çiçeksiz çalışamıyomuş... Alsın tabi...
Benim bu..
Al o zaman
ZORTE
Lombak'ın yazgan kişisi dergiye Lap-Top getirmiş.. Kimse ilgilenmedi.. Hartdiskte porno film var deyince hepimiz oraya seyirttik... ALİCAN'ın yanına...
Ohh.. yahdass.. şön..
O kişilerden dişi olan kişi yani ANDAÇ tatile gitmiş.. işlerini çekmecesine bırakmış.. işleri alırken çekmecesini karıştırdık.. Bir sürü çıplak erkek fotorafı bulduk ... olsun iyidir...
Amanın..
Vay.. vay..
Kişilerden CENGİZ olan kişinin çok acelesi vardı.. Bir dergiye girip çiziyo zırt dışarı derken gene gelip falan süpermen gibi
DERGİ
ÇIKK..
GİRR..
Bidaaki gelişinde yoldan bi manita kap
GÖXEL denen kişi heryerde tanıdığı olan kişidir... Bu yolla herkese yardım etmek için didinir durur... Al işte gene didiniyo...
Teleskop
Gümrükte bi arkadaş var ucuza teleskop bulur
Gemi...
Yük gemisinde tanıdık var. 500 dolara istediğin ülkeye götürür..
Bir mola veriyim dedim... Yaktım bi sigara dürbünü alıp balkona çıktım.. Ayın deliklerine bakiim derken.. Derginin en tembel kişisi MEMO'ya rastladım... Espiri düşünürken yürürmüş bu uzaklara.. Bu sefer fena espiri bulacak anlaşılan...
ESP. ESP ESP.
O kişilerden en çok tarama yapan kişi olan ERSİN'e yanaştım.. Nası yapıyor o kadar taramayı şeklinde muhabbet ossun maksat..
Sorma ya.. Bazen parmağım takılıyo ondakka titriyo bak..
TRRRR
Manitayı delirtirsin sen o parmakla
Akrep, Kerten, börtü, böcek derken Bukalemuna dönüştü sonunda ALPAY kişi.. Neyşınıl Ceyografi duymuş, çat kapı geldiler belgesel çekicez diye çektilerde
Renk deyiştirecene şekil deyiştirsene mesela manita ol..
KENAN YARAR kişisi dergiye gelen amatörleri beriki odaya toplayıp konuşuyo ki biz raat raat çalışalım bu tarafta diye...
Bak
Çok çalış çok çiz emi?
e..
Ama bazı amatör kişiler ya meraktan ya guruptan ayrılıp bizim çalıştığımız odaya gelip bizi seyrediyolar bazen...
Aaa.. Bak Bahadır...
Bu ne ya.. hayvanat bahçesi gibi..
Bu da OKY galiba
Kişilerimizden en zayıf ve en yaşlımız olan balon kişisi RIZA BEY hababam balon yazıyo ama bıyıklarıda radar gibi maşallah...
Bıyıklar üst katı gösteriyo... Yukarı manita gelmiş galiba..
Manit..
DUKA
Vayaminö döpoint... Son kareye gelmişim bile... işi BÜLENT'e göstermeden teslim edlim yoksa konseptine zıçtım diye minibüsüyle ezer beni...
Al çabuk
Ver
RON.. RON..
Faruken Bayraktare
BİTENZİ...

LOMBAK
LAY LAY LOM ♪
SABREDELİM ARKADAŞLAR TECAVÜZ YASAĞININ BİTMESİNE DÖRT GÜN KALDI...
ÜFFF... KALÇALARA BAK BEE!.. ÜFF!..
BIKTIM ANUNA KOYİ'İM SİZİN GİBİ MANYAK BİR AİLENİN AİLE DOKTORU OLMAKTAN! BIKTIM USANDIM! ALLAH KAHRETSİN SİZİ EMİ?!..
GEBERESİCE DOMUZ! PALTAYLA KESTİ HER YANIMI!..
IIĞHH! TAM ZAMANINDA GELDİN DOKTOOOR...
BOĞACAM SENİ OROZBU!..
SİTTİR LAN PUŞT!..
TEOMAN'A DÖRT BİLETİM VAR... GELDİNİZ GELDİNİZ... GELMEDİNİZ, ♪ PARAMPAARÇAA! ♫
ZIRR...
ZIRR!
ZIRRR
ZIRR
HAH İŞTE!
BAK REŞO BİTSİN ARTIK BU İKİ AŞİRET ARASINDAKİ YASTIK KAVGASI 45 YILDIR YETER ARTIK!
POF POF POF
HAYIR! EN SON SİZDEN BİRİ BİZDEN BİRİNİ YASTIKLAMIŞTIR!..

LOMBAK
ALLAHIM NEDİR BU?! ÇEKTİĞİM OTUZBİRLERDEN BİR SÜRÜ ÇOCUĞUM OLDU!..
BABACIM BANA ÇUKULATA ALSANA!..
POKEMON TASOLARIMI GÖREN OLDU MU?..
SAKLAMBAÇ OYNAYAN VAR MI?..
HIMMM!.. BU SEFER Kİ ÖPMEYLE HALLOLACAK GİBİ DEĞİL...
OOOHHH! ÇOK ZEVKLİYMİŞ DAHA HIZLI KIRBAÇLA...OOOH AAIIHH...
ŞIRRAK!
ULAN İBRET OLACAĞINA SAPIKLIĞA TEŞVİK Mİ EDİYORUZ NEDİR, HAYRET BİŞEY!..
ALİCAN & BARUTER

ÇİLEKES PANO CEVAHİR

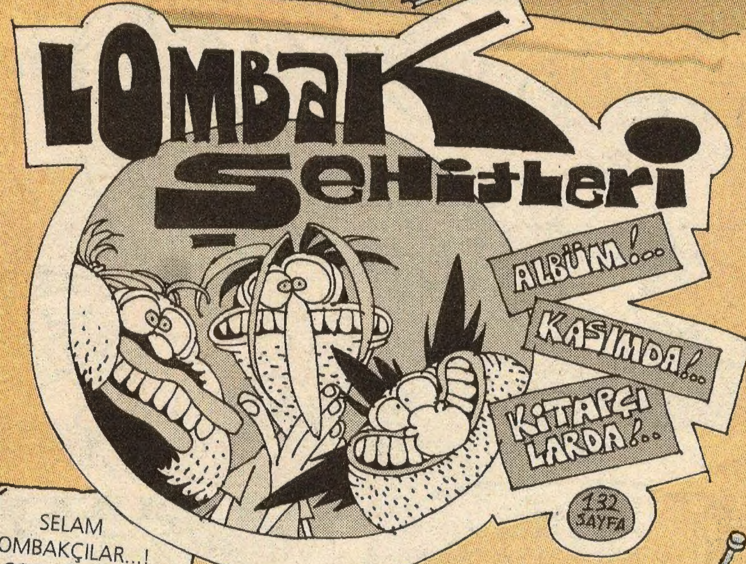

Netten dergi yayıncılında son nokta! Sondurak web dergisi, Ekim sayısı (02) çıktı!,Fantezi, Müzik, Sinema, Görsel, Mavra ve daha fazlası, Antisilence+Sleeping Vaccines Röportajı, Ultima Online, Swordfish yazıları ve bunlar gibi onlarcası, durmayın!www.sondurak.f2s.com

Amatör Punk Grubuna Bi Bassist Bi de Baterist aranio!!! 15-14 yaş olabilir. Ankara içi olursa ii olur Ilgilenenler Arasın veya mail Atsın;) 0535 553 5663, Icq:39550237

1- Çok uygun fiyatlarla mat+ing (sözel) 2- Ayrıca elimde HP 51625A renkli kartuş var,kendisi sıfırdır.(Her iki ilan için fiyatlar çok uygun olup kontenjan sınırlıdır.) Uğur 0532 480 69 75

SELAM LOMBAKÇILAR...! ÇOK CÜZİ BİR FİYATA FLASH ANİMASYON VE SİTE YAPILIR? İLGİLENENLERE DUYRULUR...! fatihuztek@hotmail.com ICQ:103065192

Sony Playstation2 var bende isteyene satabilirim. Daa yeni tertemiz üstüne bal dök yala multıtap chipli, 3 tane joystikisi analog ve 7 adet oyun CD var piyasa değeri 550 milyon ben 450 milyon verene vericem. Bu fiyat pazarlıksızdır. 0212 237 20 18 • 0542 311 56 67 Kerem...

Elimde Satılık Boyut Yay. aldığım 30 Yerli 20 Yabancı olmak üzere Dünya Klasikleri olmuş VCD Film ve Kitapları var. 0212 542 82 57 Mehmet Osman Demir Not:Fiyatı pazarlıksız 100Dolar'dır.

SELAM!Ben amatör olarak karikatür çiziyorum. hiçbir ücret beklemeden istediğiniz yere çizebilirim. maksat sanat ortamına girmek. BEYHAN BUDAK beyhanbudak@yahoo.com TEL:03123550937

Amerikan veya Meksika yapımı İkinci el 'Amerikan tercihtir.' Fender Stratacoster veya Gibson Les Poul arıyorum. Memleketimin her köşesinden haber bekliyorum. Ama İzmir'den daha çok bekliyorum...0535 247 12 13 djcem@madmail.com

İTÜ' lü yüksek lisans öğrencilerinden envai çeşit (fizik, kimya, matematik, ingilizce, bilgisayar) ders verilir. Barış ve arkadaşları 0533 560 10 67

Uygun fiyata gitar dersi verilir 0535 662 53 09

ilgilenenlere.. mawi. 10witesli. boynuzlu gidonu war. ince lastikli. yarış bisikleti her türlü eşyayla takas olur. fiatta anlaşırız (izmir içi tercihimdir) lazanya13@hotmail.com

İstanbul Üniversitesi örencisinden uygun fiyata ingilizce dersleri ugur83s@mynet.com 05357134315

Dark CD Collection adresimiz deişti. Artık sayfamıza "http://listen.to/darkcd" ve "http://dark-cd.cjb.net" adreslerinden girebilir ve istediiniz albümlere ulaşabilirsiniz. dark_cd@hotmail.com

Satılık Baba yadigari, Türkiye'deki mizah dergilerinin babası ve başı olan Fırt dergisinin 1. cildini satiyorum (40 sayi) ve ayrıca 1500 parçalık puzzle'ımı 5 milyondan satıyorum... Fırt 30 milyondur. Pazarlık olur. Fırt'ı alana 5-6 tane Lombak ve L-manyak belej. yamakburak@yahoo.com

Cradle of Filth kaset/cdsi arıyorum GÖXEL 0535 864 26 04 dirty_goxel@hotmail.com

A1018, 0 görünümlü, hediye 2 kapak, herşeyiyle 40 milyon 0542 433 52 89 Can Antalya tercihimdir

Güzel Sanatlar Liseleri ve Akademi sınavlarına Hazırlık Kursu verilir. 0535 811 77 74

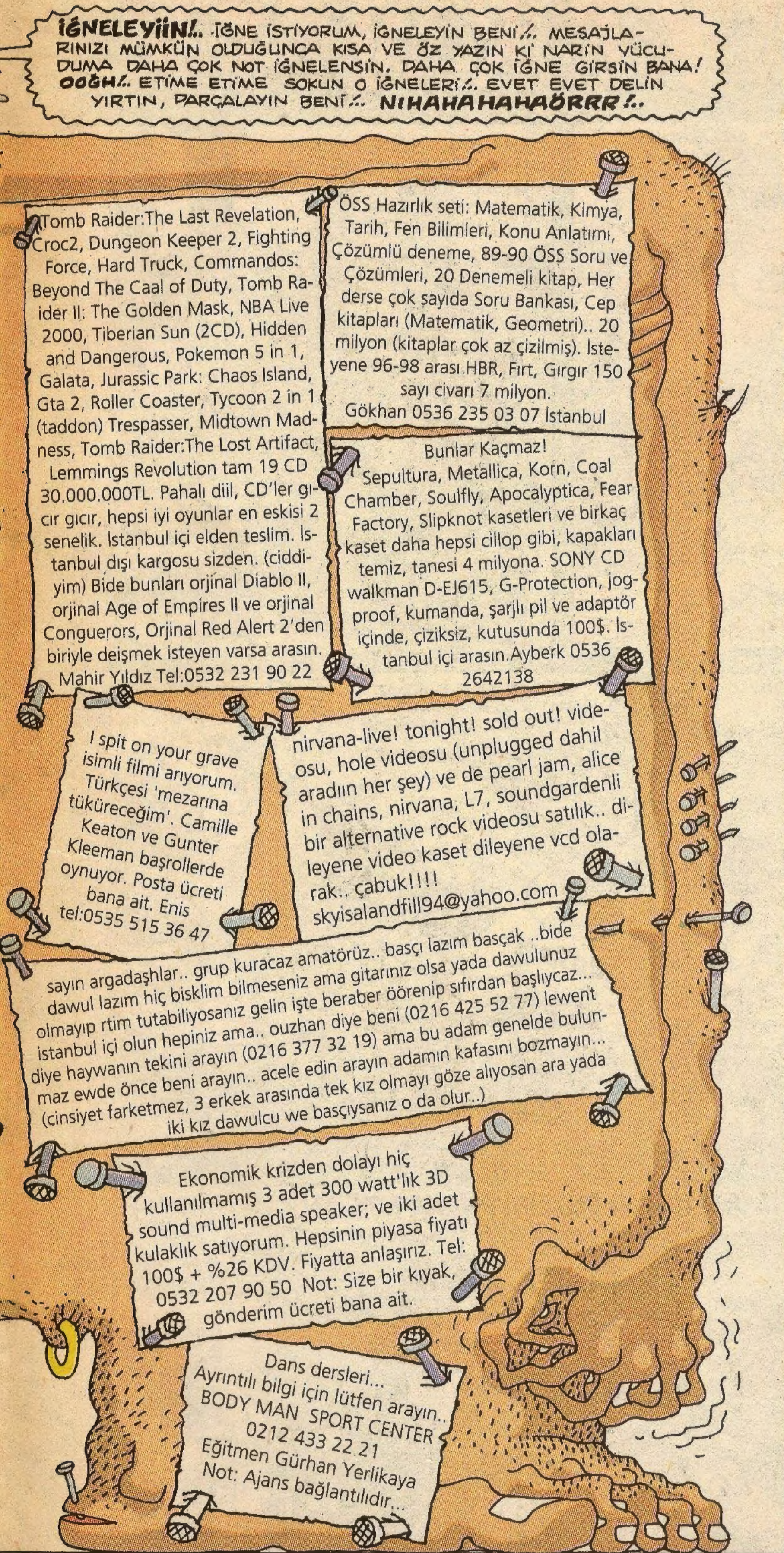

İNSAN SARRAFI SANSAR ÇAKAL YAZIYOR..

VESİKALIKTAN KARAKTER TAHLİLLERİ

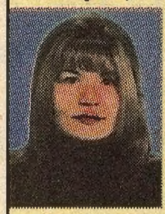

DENİZ Ç.: Sayın Ç, bir tiyatro perdesini andıran saç modelinizin arasındaki cin bakışlarınızdan bir çamaşır makinesinin kireçlenmiş rezistansını sökebilecek kadar yetenekli olduğunuz hemen anlaşılıyor. Bu, Mona Lizamtrak gülümsemenin ardındaki gaz çıkarıyor olmanın rehaveti gözden kaçmıyor sayın Ç... Diğer bayanların tersine sizin 333 yerine 6410987443220612779 diyerek fotoğraflarda oldukça çekici çıkacağınızın tüyosunu verirken, elmacık kemiklerinizin büyüklüğünden dolayı Amasyalı olduğunuzu hemen görebiliyorum sayın Ç...

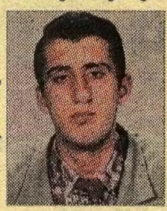

REMZİ D.: Sayın Remzi yüzünüzün Pisa kulesi gibi sağa eğik olmasını kapatmak için kravatınızı sola eğmeniz maalesef yeterli olmamış... Keza aynı şekilde burnunuzun sağa yatık olması, sağ kulağınızın kepçe olması, kaşlarınızın ortadan çizgili, dudağınızın küçücük olması, hepsinden önemlisi giyiminizdeki kreasyon ötesi ahenk sizi bir hayat boyu cinsel hayatınızı sadece ellerinizle sürdürmeye itecek gibi görünüyor sayın Remzi...
Öyle sanıyorum ki bu fotoğrafı, fotoğrafçının ikram ettiği ilaçlı gazozu içtikten birkaç dakika sonra çektirdiniz ve akabinde hemen uyudunuz sayın Remzi...

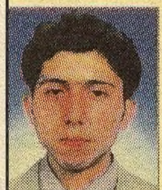

TANER B.: İnsanın kabakulakken bile vesikalık fotoğraf çektirmesi gerekiyorsa bürokraside ciddi bir problem var demektir sayın B... Sanıyorum ağzınızın içindeki diliniz o kadar büyük ki yanaklarınızda fark edilir bir şişkinliğe yol açmış... Sayın Taner, büyük bir dilin cinsel hayatınızda da faydasını görebileceğiniz gibi uçan sinekleri dilinizle yakalayarak asla aç kalmazsınız. Artı lunaparklardaki güldüren aynalara da girip para harcamanıza hiç gerek yok sayın Taner. Normal bir aynaya da bakmanız yeterli olacaktır.

S. ÇAYUKLİ: Evlendiğiniz kız da maalesef bu soyadı sayesinde epey anlaşılmazlık yaşayacağından dolayı zaman içinde sizden nefret edebileceğindendir ki tavsiyem eşinizin soyadını almanız yönündedir sayın Çayukli... Suratınızın büyük bir bölümünü kaplayan kaşlarınıza sizi bir tarif aracı yapacaktır sayın Çayukli... Şöyle ki; "şu acayip kaşlı herifin yanından sağa dönün iki sokak ilerisi..." veya sinemada "sizin koltuğunuz şu gür kaşlı beyin üç sıra yanı..." gibi... Sayın Çayukli size hiç kimse bir Kelaynak kuşuna benzediğinizi söyledi mi bilmiyorum, ben dayanamayıp söyleyecem...

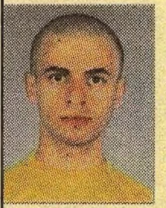

SERVAN D.: İnsanların sadece dişçilerden değil, fotoğrafçılardan da pekala korkabileceğini bakışlarınızdan hemen anlayabiliyoruz sayın D. Allahın verdiği gözlerden alabildiğine yararlanmak için alabildiğince açtığınız gözleriniz sayesinde etrafınıza cin gibi herif imajı veriyorsunuz. Sayın Doğan, kafanızın üst yarım küresi maşallah o kadar düzgün bir şekilde yuvarlak ki bir şapka imalathanesinde rahatlıkla kalıp olarak iş bulabilirsiniz... Sayın Servan, bu arada burun deliklerinizin genişliğinden beyninizin bol miktarda oksijene ihtiyaç duyduğu gözümden kaçmıyor...

Ciğerinizi okutmak, kim olduğunuzu öğrenmek istiyorsanız, siz de bi vesikalığınızı, arkasına (ad, soyad, yaş) yazıp SANSAR ÇAKAL adına künyedeki LOMBAK adresine gönderin...

1 Ekim 2001 • **Sayı:** 6 • **İmtiyaz Sahibi:** Bay Bahadır Baruter • **Sorumlu Yazıişleri Müdürü ve Editör:** Bay Bahadır Baruter
2. Editör: Bay Hakan Karataş • **Rengarenk:** Bay Fırat Yaşa • **Kaligrafi:** Bay Rıza Külegeç • **Internet Kankası:** Bay Merthan Kaleli
Adresi: İstiklal Caddesi, No: 216-218, Kat: 4 (Şanzelize Girişi), 80050 Beyoğlu/İstanbul • **Tel:** (0212) 249 00 24 - 249 00 25 • **Faks:** (0212) 249 00 79
Internet Şeysi: www.lombak.com • **Yayıncı:** Komik Şeyler Yayıncılık • **Baskı:** Ilıcak Matbaası • **Dağıtım:** Bir-Yay • **ISSN 1303 - 0124**

ABONELİK OLAYI	Tüm Türkiye	Avrupa	Amerika	Uzakdoğu
	1 yıllık: 12.000.000 TL	**1 yıllık:** 25 dolar	**1 yıllık:** 30 dolar	**1 yıllık:** 40 dolar
	6 aylık: 6.000.000 TL	**6 aylık:** 12 dolar	**6 aylık:** 15 dolar	**6 aylık:** 20 dolar

Abone bedelini Yapı Kredi Bankası Parmakkapı Şubesi, ilgili hesaba yatırıyosunuz, soora dekontu bize fakslıyosunuz ve abonelik olayı başlıyo.
TL Hesabı: 0108212-2 • Dolar Hesabı: 30004376-0

KUDUZ DOKTOR HEKTOR
DOKTOR BEY! DOKTOR BEY, ÇILGIN BİR HASTA SİZİ GÖRMEK İSTİYOR!.. AYAYY GELDİ BİLE BAKIN! AYY AYYYY!!
HÜEEYT STERİM ÜLEN HİPOKRATINIZI!
?
HA? NE?..
DRANK!
BANA BAK POLİSLER ARIYO BENİ! ESTETİK AMELİYATNAN YÜZÜMÜ TİPİMİ DEĞİŞTİRECEKSİN!.. ANNADIN MI BENİ G-TÜMÜN DOKTORU?!..
OKEY... KOLAY... HEMŞİRE! AMELİYATHANEYİ HAZIRLA YAVRUM!
HEMŞİRE ŞİMDİ KOŞ BANA ACELE Bİ UZAYLI RESMİ BUL! HADE MARŞ MARŞ!..
PEKİ DOKTOR BEY...
HEKTOR BEY, BAKINIZ UZAYLI RESMİNİ BULDUMM İNTERNETTEN İNDİRDİM...
UFO
İYİ YAPTIN GETİR BAKİİM...
CIRRRRT!
BIRAKINN LAN BENİ BIRAKIN!.. BEN UZAYLI DEĞİLİM ANUNA KOYİİM!
KONUŞMA YÜRÜ İNCELİİCEZ SENİ!..
BAARMA LAN!..
NİHAHAHA! ALLAAN SALAA SENİ!..
TÜBİTAK BİLİM POLİSİ
HASTAANE HESABI
ACİL FELAN
ALİCAN KIRMIZI ★ B. ÜSTÜN...
SON